

RELATORIO DE GESTÃO 2022

PREFEITURA MUNICIPAL
DE ESPERANTINA- PI

IVANARIA DO NASCIMENTO ALVES SAMPAIO
PREFEITA MUNICIPAL

INTRODUÇÃO

- Dessa forma, o Poder Executivo do município de **ESPERANTINA-PI**, com o objetivo de dar o fiel cumprimento a determinação legal, dá conhecimento à população do município o Relatório de Gestão do exercício de 2022 apresentado aos órgãos de controle interno e externo, como parte da prestação de contas anual a que esta Unidade está obrigada nos termos do art. 70 da Constituição Federal, das ações DO EXERCÍCIO DE 2022, perante a população do Município.

APRESENTAÇÃO

O presente Relatório, exigido pela legislação vigente traduz a necessidade de prestar contas aos órgãos de Controle sobre a gestão econômica – financeira do Poder Executivo, referente ao exercício de 2022 e, também, traduz o desejo de informar a sociedade, de forma sistemática, sobre as iniciativas do governo e seus resultados e benefícios ofertados, em consonância com o princípio da transparência.

O presente documento constitui peça relevante no tocante ao cumprimento da obrigação constitucional de prestar contas, que ora se apresenta aos órgãos de controle interno (Controladoria Geral do Município) e externo (Tribunal de Contas do Estado do Piauí e Câmara Municipal) para prestação de contas anual, a que a Prefeitura Municipal está obrigada.

Nele constam todas as informações relacionadas à movimentação orçamentária, financeira e patrimonial dos órgãos/entidades e os registros contábeis que obedecem a legislação em vigor, em especial as Normas Brasileiras de Contabilidade Aplicadas ao Setor Público, os Princípios Contábeis, às disposições contidas na Lei Federal n' 4.320/64 e na Lei Complementar Federal nº 101/00.

Na missão de melhorar o desempenho das atividades tivemos, no trajeto, uma infinidade de desafios administrativos, especialmente a necessidade de planejar o uso de um orçamento exíguo, de oferecer os serviços essenciais à população quer através de contrapartidas de convênio quer através de recursos próprios para as intervenções que representam prioridades em virtude da relação com a qualidade de vida dos munícipes.

A gestão municipal vem buscando encontrar as respostas aos desafios que a modernidade nos impõe. Fizemos audiências públicas e buscamos uma gestão comprometida com os desejos e necessidades da população.

O foco da gestão é melhorar a vida dos munícipes nas diferentes áreas de atenção na educação, na saúde, na inserção social e através da prestação dos demais serviços públicos de competência do governo local, fazendo a diferença na vida das pessoas.

OBJETIVOS

- Demonstrar as receitas e as despesas arrecadas no período;
- Avaliar os índices legais de aplicação em saúde, educação , FUNDEB e de despesas com pessoal;
- Permitir a interação dos munícipes com a administração municipal.
- Apresentar as ações das secretarias realizadas durante todo o ano;
- Apresentar dados estatísticos e índices atingidos
- Demostra transparência das ações e realizações em prol dos munícipes da nossa cidade.

DEMONSTRATIVO DAS RECEITAS E DESPESAS DE 2022

Orçamento do exercício de 2022 R\$ 108.299.722,00

Receitas e Despesas Orçamentarias	Prevista no de 2022	ANO de 2022
Receita ATUALIZADA	R\$ 151.593.122,00	R\$ 151.600.694,11
Despesas	R\$ 153.417.583,59	R\$ 153.417.583,59

ORGÃO	TOTAL R\$
CÂMARA MUNICIPAL	3.064.611,10
GABINETE DO PREFEITO	709.852,03
SECRETARIA MUNICIPAL DE GOVERNO	70.625,01
PROCURADORIA GERAL DO MUNICÍPIO	146.305,00
CONTROLADORIA GERAL DO MUNICÍPIO	61.350,00
SECRETARIA DE CULTURA, ESPORTE E LAZER	1.548.183,08
SECRETARIA MUNICIPAL DE FAZENDA	3.051.713,75
SECRETARIA MUNICIPAL DE EDUCAÇÃO	74.235.898,73
SECRETARIA DE DESENV. DA ASSISTÊNCIA SOCIAL	3.087.834,03
SECRETARIA MUN. DE TURISMO E MEIO AMBIENTE	80.306,00
SECRETARIA MUNICIPAL DE INFRAESTRUTURA	14.077.507,78
SECRETARIA MUNICIPAL DE SAÚDE	29.323.879,75
SECR. MUN. DE ADMINISTRAÇÃO E PLANEJAMENTO	11.183.065,88
SECRET.MUN.DO DESENVOLVIMENTO E TRABALHO	682.557,04
FUNDO DE PREVIDÊNCIA DO MUNICÍPIO	12.093.894,41
TOTAL DESPESAS DE 2022	153.417.583,59

REPASSE PARA O LEGISLATIVO MUNICIPAL

ANUAL

DUODÉCIMO DE 2022

TOTAL

R\$ 1.542.000,00

LIMITES CONSTITUCIONAIS DESPEAS PREVISTAS E REALIZADAS SAÚDE

	Percentual Mínimo para Aplicação na SAÚDE em 2022	Percentual Aplicado no ANO de 2022
Saúde	<u>R\$ 7.758.234,15</u>	<u>R\$ 8.305.925,39</u>
Percentual	15% + (Outras Transferências p/ Saúde)	16,06%
%		

LIMITES CONSTITUCIONAIS DESPESAS PREVISTAS E REALIZADAS

RECEITAS DE IMPOSTOS E TRANSFERÊNCIAS CONSTITUCIONAIS
DO EXERCÍCIO DE 2022

E D U C A Ç Ã O		
	Percentual Mínimo para Aplicação no EXERCÍCIO de 2022	Percentual Aplicado no ANO de 2022
Educação	<u>R\$ 13.710.458,95</u>	<u>R\$ 20.086.400,74</u>
Percentual	25% - (Transf. p/ FUNDEB) + (Outras Transf. p/ Educação – FNDE) +(conv.) + (Rem. De Dep.)	36,63%
%		

FUNDEB – PERCENTUAIS

Base de cálculo – Repasses para o FUNDEB

RECEITA DO FUNDEB DE 2022		R\$ 61.259.532,63
	Percentual Mínimo para Aplicação no Magistério	Percentual Aplicado em 2022
FUNDEB	<u>R\$ 42.881.672,84</u>	<u>R\$ 43.007.446,63</u>
Percentual - %	70%	70,21%
VAAT 50% INFANTIL	50%	65,95%
VAAT 15% CAPITAL	15%	30,53%

ÍNDICE DE DESPESA COM PESSOAL DO ANO DE 2022

RECEBEMOS 2020 - 63,09%

TOTAL DA DESPESA COM PESSOAL	VALOR	PERCENTUAL
BASE DE CALCULO – RECEITA CORRENTE LIQUIDA	R\$ 129.149.435,55	100%
LIMITE MÁXIMO ESTABELECIDO PARA 2022	R\$ 69.740.695,20	54%
TOTAL DAS DESPESAS EXECUTADAS PARA 2022	<u>R\$ 72.695.603,25</u>	<u>56,29%</u>



**PRINCIPAIS AÇÕES EXECUTADAS – PRIMEIRO
SEMESTRE DE 2022**

AÇÕES DA GESTÃO

- ✓ **Continuação com as parcerias:** Movimento Interestadual das Quebradeiras de Coco Babaçu – MIQCB e a Secretaria da Assistência Social, Trabalho e Direitos Humanos – **SASC**.
- ✓ **Capacitações:** Proteção Social Especial. O projeto Vamos! para a rede intersetorial do município. Capacitações para a equipe do SCFV, profissionais da Assistência Social e diretores das escolas municipais sobre prevenção da violência contra a criança e o adolescente.
- ✓ Em parceria com o CMDCA, lançamento e realização da campanha Leão Amigo da Criança – arrecadação de recursos para o Fundo Municipal da Infância e Adolescência – FIA.
- ✓ Entrega de 1 (uma) tonelada de peixes às famílias em situação de vulnerabilidade do município;

FOTO 1 – LANÇAMENTO DA CAMPANHA LEÃO AMIGO DA CRIANÇA

FOTO 2 – ENTREGA DE PEIXES AS FAMÍLIAS VULNERÁVEIS

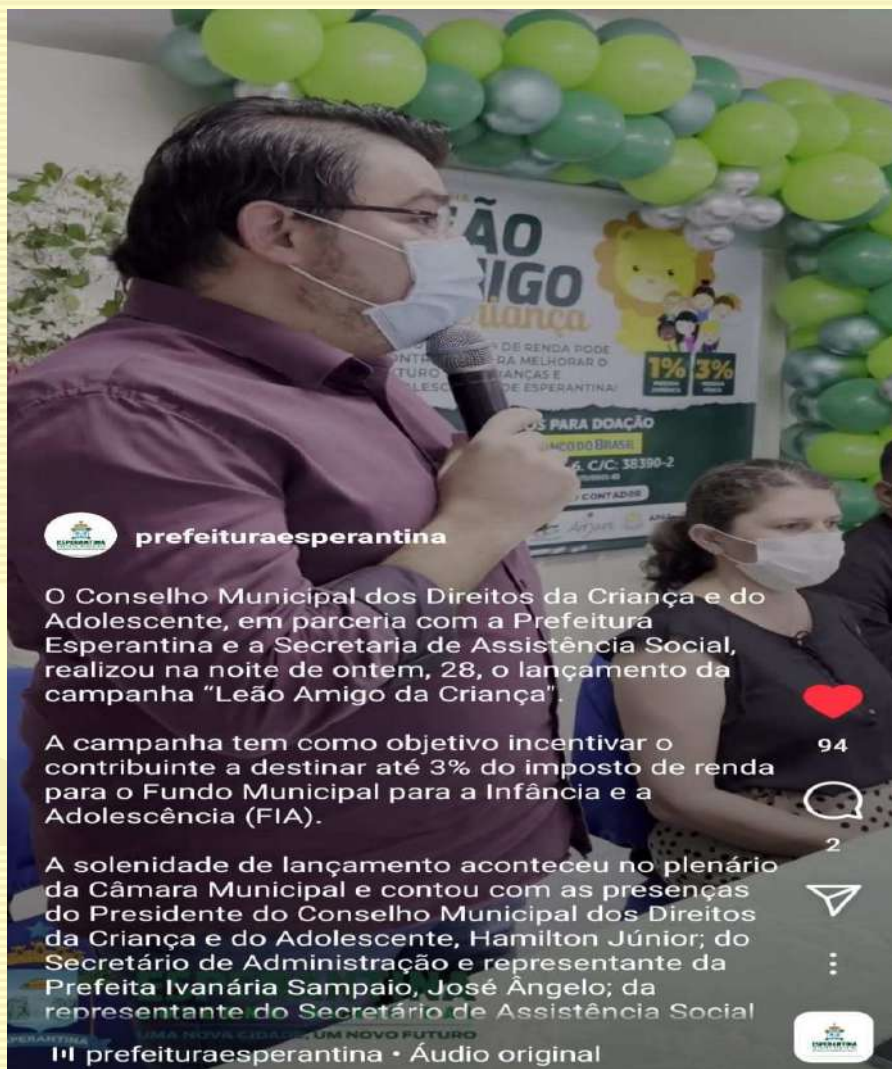

AÇÕES DA GESTÃO

- Rodas de conversa com o público usuários do cadastro único e Programa Auxílio Brasil;
- Elaboração do Plano Municipal de Assistência Social – 2022/2025, apreciação, aprovação pelo Conselho Municipal de Assistência Social e publicação da resolução no diário oficial.
- Atendimento às mulheres (DIA DE BELEZA) durante o evento em praça pública em alusão ao Dia Internacional da Mulher.
- Entrega de 2.500 cestas básicas no período da semana santa.

ENTREGA DE CESTAS BÁSICAS NO PERÍODO DA SEMANA SANTA



AÇÕES DA GESTÃO

- Retirada, monitoramento/acolhimento, abrigamento e entrega de refeições (café, almoço e jantar), cestas básicas, colchoes e fraldas as famílias abrigadas nas escolas municipais.
- Entrega de cestas básicas as famílias abrigadas em casa de familiares e ou alugadas durante a enchente do Rio Longá.
- Premiação da Secretaria de Assistência Social na campanha TARIFA SOCIAL DE ENERGIA ELETRICA (Parceria SASC e Equatorial Piauí).
- Realização do Projeto VAMOS! para técnicos da Sec. Mun. de Assistência Social e órgãos da rede de proteção em parceria com a coordenadoria de Políticas para as Mulheres do Estado.

ACOMPANHAMENTO, ENTREGA DE REFEIÇÕES E OUTROS BENEFÍCIOS AS FAMÍLIAS EM SITUAÇÃO DE ALAGAMENTO



REALIZAÇÃO DO PROJETO VAMOS! PARA TÉCNICOS DA SEC. MUN. DE ASSISTÊNCIA SOCIAL E PARA A REDE INTERSETORIAL



AÇÕES DA GESTÃO

- Conclusão da reforma do prédio do Conselho Tutelar e inauguração das novas instalações do CREAS.
- Participação do Secretário Walter Sousa, da prefeita Ivanária Sampaio na premiação do Programa Tarifa Social de Energia Elétrica, onde alcançou a sexta colocação em aproveitamento no Estado do Piauí.
- Recebimento dos prêmios pela participação no Programa Tarifa Social de Energia Elétrica.
- Assinatura do termo de aceite - Programa Tarifa Social de Energia Elétrica / 2022.
- Comemoração dos dias das mães para as trabalhadoras do SUAS – da Secretaria Municipal de Assistência Social.

FOTO 1 – PREMIAÇÃO DA CAMPANHA TARIFA SOCIAL DE ENERGIA ELÉTRICA – 2021

FOTO 2 – COMEMORAÇÃO DOS DIAS DAS MÃES



AÇÕES DA GESTÃO

- Realização da 5ª Conferência Estadual de Políticas para as Mulheres, em parceria com a Coordenadoria de Políticas para as Mulheres do Piauí.
- Participação de Técnicos da Assistência Social no Encontro Estadual sobre os Programas de Transferência de Renda e Benefícios Socioassistenciais – na cidade de Teresina – PI.
- Realização do III Seminário Territorial de Direitos Humanos e Políticas Públicas em parceria com a SASC.
- Participação da Sec. Mun. de Assistência Social na Campanha Boas Práticas – Sinal Vermelho Contra a Violência Doméstica no Estado do Piauí.

FOTO 1 - 5ª CONFERENCIA ESTADUAL DE POLÍTICAS PARA AS MULHERES

FOTO 2 - III SEMINÁRIO TERRITORIAL DE DIREITOS HUMANOS E POLÍTICAS PÚBLICAS

CONFERÊNCIA
TERRITÓRIO COCAIS
Esperantina

10/06/2022

Espaço CEEP Leonardo das Dores
Bairro: Bernardo Rego- Salda para Luzilândia

8H - 13 H

V CONFERÊNCIA TERRITORIAL
DE POLÍTICAS PARA
AS MULHERES DO PIAUÍ

Logos: CEEP, Piauí, Assistência Social, Esperantina



CADASTRO ÚNICO / PROGRAMA AUXILIO BRASIL – PAB – 2022

OBSERVATÓRIO SOCIAL



NOVAS FAMILIAS
BENEFICIADAS

1583

ENTREVISTA
CAD. UNICO

917

AUXÍLIO
BRASIL

ATENDIMENTO
PRESENCIAL

5325

JAN A JUL



SETOR DE IDENTIFICAÇÃO - RG

OBSERVATÓRIO SOCIAL - RG



1.137

RG'S
EMITIDOS



DE JANEIRO A JULHO 2022



CENTRO DE REFERENCIA DE ASSISTENCIA SOCIAL – CRAS

- Coleta de dados para o Projeto Piauí Inclusivo, Programa Tarifa Social de Energia Elétrica e o Programa Busca Ativa.
- Acompanhamento de 120 famílias pelo PAIF, com entrega de cestas básicas e produtos da agricultura familiar.
- Atendimento diário de escuta qualificada, orientações, concessão de benefícios e encaminhamento para os órgãos da rede;
- Concessão de Benefícios eventuais: cestas básicas, auxílio funeral, natalidade, etc; Segundo a **Lei Municipal nº 1.108 de 30 de março de 2010.**

FAMÍLIAS USUÁRIAS DO CRAS SENDO ASSISTIDAS



FAMÍLIAS USUÁRIAS DO CRAS SENDO ASSISTIDAS



CENTRO DE REFERENCIA DE ASSISTENCIA SOCIAL – CRAS

OBSERVATÓRIO SOCIAL JANEIRO Á JULHO



FAMILIAS
ENCAMINHADAS

02

FAMILIAS
ACOMPANHADAS
PAIF

120

ATENDIMENTO
PARTICULARIZADO

699

VISITAS
REALIZADAS

107



CRAS
ESPERANTINA-PI

AUXILIO
FUNERAL

40

AUXILIO
NATALIDADE

124

FAMÍLIA BENEFICIA-
CIADOS
PRÓ-SOCIAL

23

CESTAS BÁSICAS

662



CENTRO DE REFERENCIA DE ASSISTENCIA SOCIAL – CRAS

OBSERVATÓRIO SOCIAL JANIEIRO A JULHO



PASSE LIVRE
INTERMUNICIPAL
DO IDOSO

34

PASSE LIVRE
INTERMUNICIPAL COM
DEFICIENCIA

31

CARTEIRA
INTERESTADUAL DO
IDOSO

59



CRAS
ESPERANTINA-PI

CARTEIRA DE
IDENTIFICAÇÃO
DO AUTISTA

03

PASSE LIVRE
CULTURA

03



SERVIÇO DE CONVIVÊNCIA E FORTALECIMENTO DE VÍNCULOS - SCFV

- Realização da ação – brincando no parque de diversão (todas as crianças foram levadas);
 - Capacitação para a equipe do programa;
- Entrega de produtos da agricultura familiar aos usuários acompanhados pelo SCFV;
- Colaboração no evento na praça Leônidas Melo em alusão ao dia Internacional da Mulher;
- Realização do dia de beleza para as mães do SCFV em alusão ao dia Internacional da Mulher;
- Participação na campanha Laço Azul (Prevenção dos Maus-Tratos Infantil);

BRINCANDO NO PARQUE DE DIVERSÕES – SCFV



DIA INTERNACIONAL DA MULHER



SERVIÇO DE CONVIVÊNCIA E FORTALECIMENTO DE VÍNCULOS - SCFV

- Participação na campanha Maio Laranja (Prevenção da violência sexual contra a criança e o adolescente);
- Realização do primeiro Forró da melhor idade depois da pandemia com atração musical.
- Participação das crianças do SCFV zona urbana e zona rural na inauguração da brinquedo-praça;
- Escolha do rei e da rainha da melhor idade da Assistência Social com premiação para o 1,2,3 colocado. (Concurso)
- Participação da quadrilha da melhor idade no Festival da Esperança.

QUADRILHA DA MELHOR IDADE NO FESTIVAL DA ESPERANÇA



FORRÓ DA MELHOR IDADE



SERVIÇO DE CONVIVÊNCIA E FORTALECIMENTO DE VÍNCULOS - SCFV

OBSERVATÓRIO SOCIAL

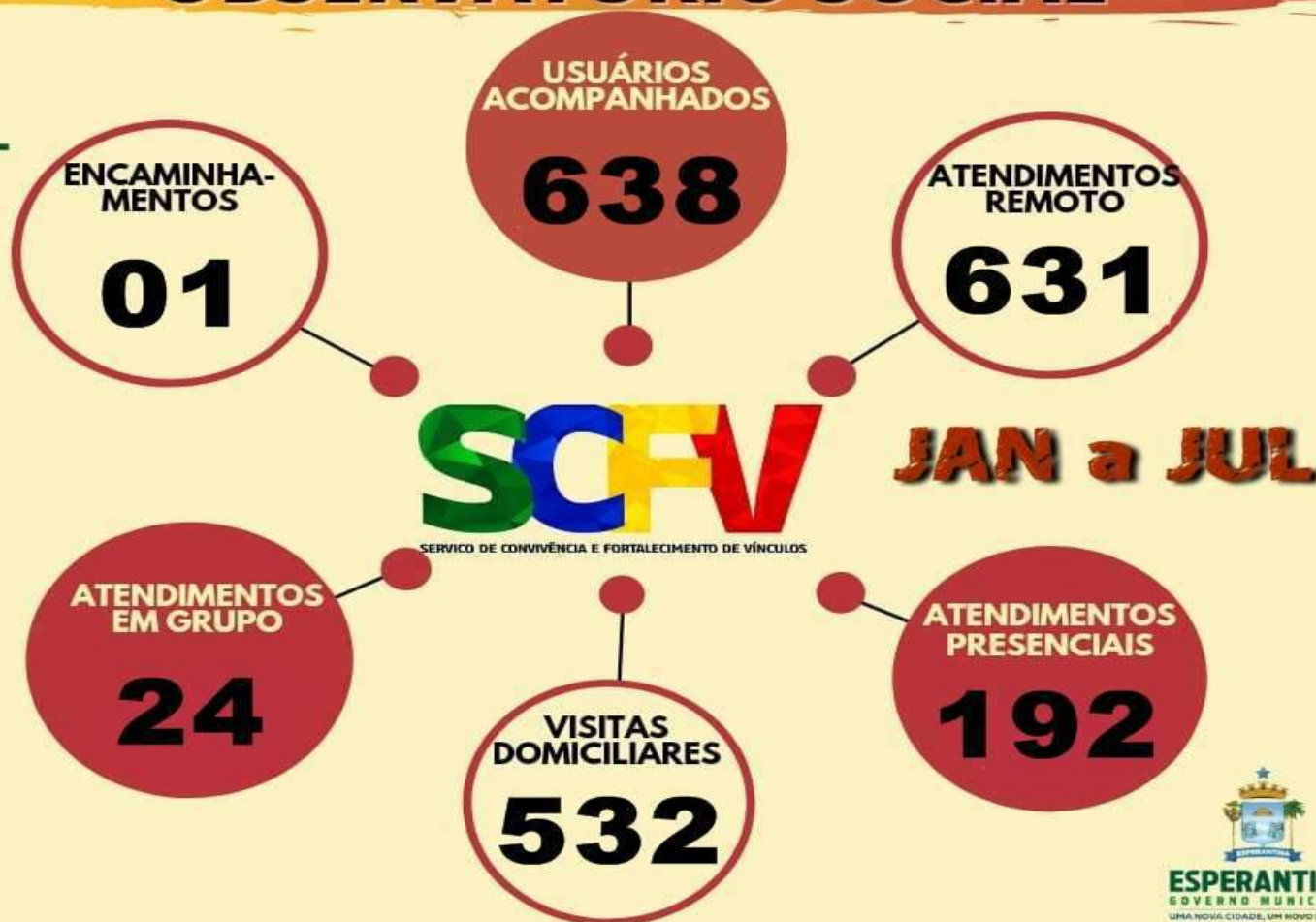

PROGRAMA CRIANÇA FELIZ – PCF

- Entrega de peixes e outros produtos da agricultura familiar a 200 famílias acompanhadas pelo programa criança feliz;
- Reunião técnica com representantes do banco mundial;
- Exposição de artesanato produzido por famílias acompanhadas pelo programa.
- Entregas de kits de enxovais para gestantes do programa gerando com carinho/PGC e PCF.
- Imersão sobre o Programa Criança Feliz - formação para supervisores e secretários de assistência social.

FAMÍLIAS USUÁRIAS DO PCF SENDO ASSISTIDAS



PROGRAMA CRIANÇA FELIZ – PCF

- Visita técnica de monitoramento e avaliação do PCF no município realizado pela equipe da SASC / sem nenhuma reclamação.
- Mobilização da equipe no acolhimento às famílias afetadas pelas enchentes do Rio Longá;
- Visitas domiciliares às famílias acompanhadas pelo programa(zona urbana e rural) / acompanhamento mensal de 300 famílias.
- Participação da equipe do PCF no seminário do pacto nacional da primeira infância.
- Entrega de vale gás as famílias assistidas pelo programa e beneficiadas no auxílio brasil.

FOTO 1 – CAPACITAÇÃO IMERSÃO SOBRE O PCF

FOTO 2 – VISITA TECNICA DA SASC



PROGRAMA CRIANÇA FELIZ - PCF

OBSERVATÓRIO SOCIAL - PCF



CENTRO DE REFERENCIA ESPECIALIZADO DE ASSISTENCIA SOCIAL – CREAS

- Lançamento do grupo CREAS QUE PROTEGE – Voltado as crianças e adolescentes vítimas de abuso sexual.
- Lançamento e realização da Campanha Maio Laranja – Enfrentamento ao Abuso e Exploração Sexual contra crianças e adolescentes.
- Em parceria com o CMDCA e o Conselho Tutelar a realização da Campanha Laço Azul – prevenção dos maus-tratos na infância.
- Roda de Conversa na Localidade Lagoa Seca com mulheres em situação de violência doméstica com medida protetiva da justiça acompanhadas pelo CREAS;

FOTO 1 – PROJETO CREAS QUE PROTEGE

FOTO 2 – CINE CREAS



20.05.2022



FOTO 1 – REALIZAÇÃO DE PALESTRAS NAS ESCOLAS

FOTO 2 – REUNIÕES INTERSETORIAIS PARA ESTUDOS DE CASOS.



CAMPANHAS REALIZADAS PELO CREAS

Somos pelo amor!



17 DE MAIO
DIA INTERNACIONAL
CONTRA
HOMOFOBIA, TRANSFOBIA
E BIFOBIA



ASSISTÊNCIA SOCIAL
Secretaria Municipal



CREAS
ESPERANTINA-PI

JUNHO
VIOLETA
O RESPEITO NÃO ENVELHECE

MÊS DE CONSCIENTIZAÇÃO
E COMBATE À VIOLÊNCIA CONTRA
A PESSOA IDOSA.



DISQUE DIREITOS HUMANOS 100



ESPERANTINA
GOVERNO MUNICIPAL

Assistência SOCIAL

CREAS
ESPERANTINA-PI

SCFV
SERVIÇO DE ORIENTAÇÃO E FORTALECIMENTO DE UNIDADES

CAMPANHAS REALIZADAS PELO CREAS



Denuncie: (86)98800-5346/CREAS
(86)98803-3362/ Conselho Tutelar



MAIO

LARANJA

Combate ao abuso e a exploração sexual de

CRIANÇAS E

ADOLESCENTES



ESPERANTINA GOVERNO MUNICIPAL
ASSISTÊNCIA SOCIAL Secretaria Municipal
CREAS ESPERANTINA-PI
CONSELHO MUNICIPAL DOS DIREITOS DA CRIANÇA E DO ADOLESCENTE ESPERANTINA-PI
Conselho Tutelar Esperantina-PI

AÇÕES DA GESTÃO

- Entrega de enxovais, auxílio funeral, cestas básicas em forma de benefício eventual para gestantes e famílias mais necessitadas do município;
- Confecção de Carteiras de Identidade no setor de identificação.
- Realização do Evento Arraia da Melhor Idade e Escolha do Rei e Rainha da Melhor Idade de Esperantina.
- Participação no evento ESPERANTINA NO MUNDO ENCANTO DOIS em comemoração ao dia das crianças.
- Inauguração da SALA LILÁS, A PRIMEIRA DO PIAUI DENTRO DE CREAS – sala humanizada para atendimento de mulheres em situação de violência.

CONFECÇÃO DE CARTEIRAS DE IDENTIDADE



OBSERVATÓRIO SOCIAL



ESPERANTINA
GOVERNO MUNICIPAL
UMA NOVA CIDADE. UM NOVO FUTURO.

MÊS / ANO DE REFERÊNCIA
JULHO - DEZEMBRO
2022



RG'S
EMITIDOS
1071



ASSISTÊNCIA
SOCIAL
Secretaria Municipal

INAUGURAÇÃO DA SALA LILÁS - CREAS



INAUGURAÇÃO DA SALA LILÁS - CREAS

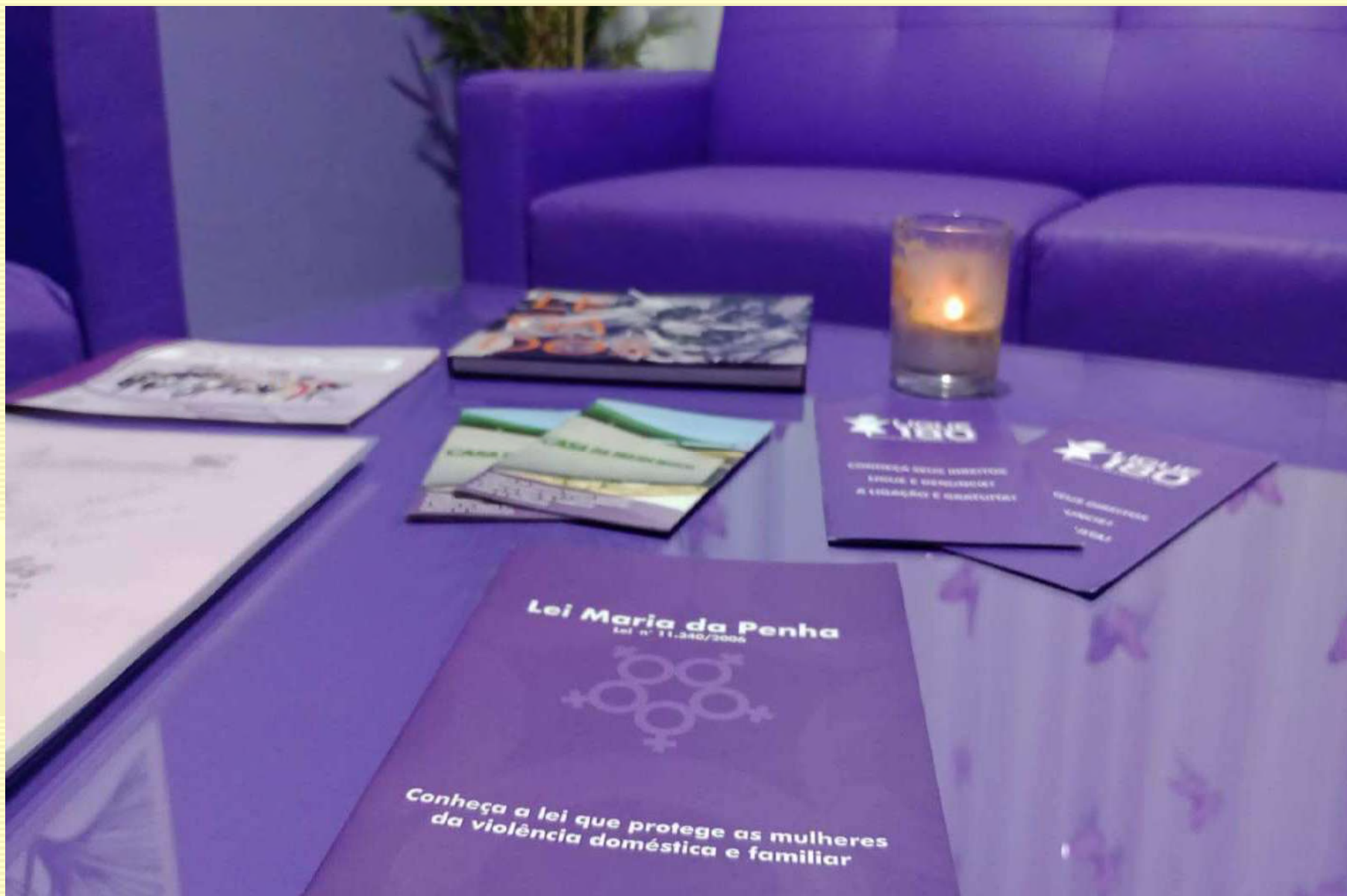

AÇÕES DA GESTÃO

- Rodas de conversa / orientações sobre o cadastro único e programa bolsa família;
- Participação dos idosos do Serviço de Convivência e Fortalecimento de Vínculos - SCFV no forro da Melhor Idade na cidade de Joca Marques – PI;
 - Excursão a praia de Luís Correia com 100 idosos acompanhados pelo SCFV.
 - Aluguel e reforma do prédio / núcleo do SCFV – Palestina (atender crianças, adolescentes e mulheres do Bernardo Rego, Canto da Velha e Fazendinha).

CADASTRO ÚNICO / PROGRAMA BOLSA FAMILIA



ATENDIMENTO DIÁRIO NO CADASTRO ÚNICO / PROGRAMA BOLSA FAMÍLIA



FORRO DA MELHOR IDADE EM JOCA MARQUES



EXCURSÃO COM IDOSOS DO SCFV A PRAIA DE LUÍS CORREIA



EXCURSÃO COM IDOSOS DO SCFV A PRAIA DE LUÍS CORREIA



CENTRO DE REFERENCIA DE ASSISTENCIA SOCIAL – CRAS

- Busca ativa e coleta de dados para o Projeto Piauí Inclusivo, Programa Tarifa Social de Energia Elétrica e o Programa Busca Ativa.
- Concessão de Benefícios eventuais: cestas básicas, auxílio funeral, natalidade, etc; Segundo a **Lei Municipal nº 1.108 de 30 de março de 2010**.
- Confecção e entrega de passes livre (intermunicipal, cultural, pessoa com deficiência) e carteira da Pessoa autista.

ENTREGA DE BENEFÍCIOS AS FAMILIAS



OBSERVATÓRIO SOCIAL

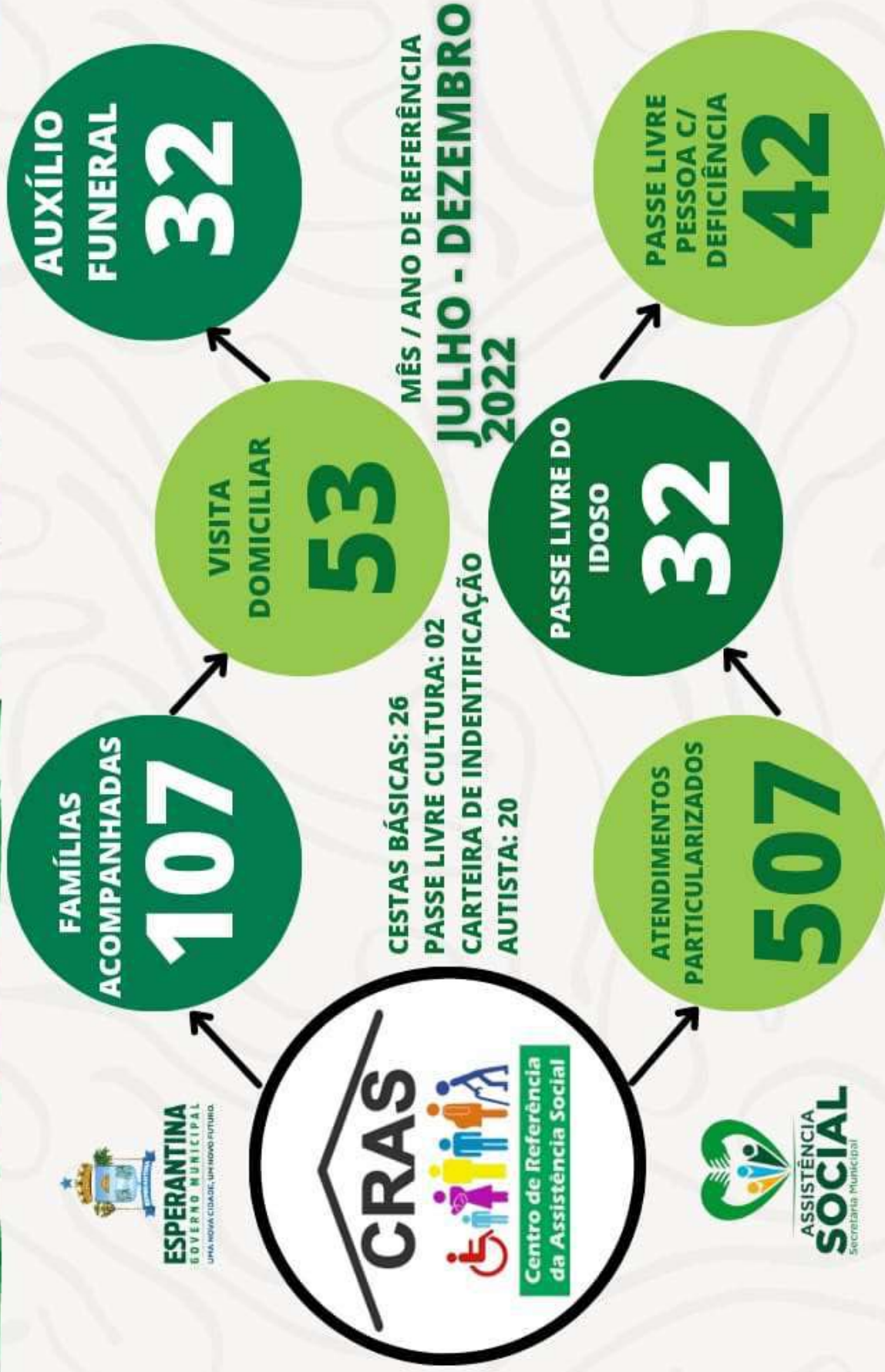

SERVIÇO DE CONVIVÊNCIA E FORTALECIMENTO DE VÍNCULOS - SCFV

- Realização da ação – brincando no parque de diversão (todas as crianças foram levadas);
 - Participação da quadrilha da melhor idade do Serviço de Convivência e Fortalecimento de Vínculos no São João da Esperança.



SERVIÇO DE CONVIVÊNCIA E FORTALECIMENTO DE VÍNCULOS - SCFV

- Recreação com aproximadamente 300 crianças/adolescentes acompanhadas pelo SCFV nas brinquedo praças.
- Recreação para as crianças e adolescentes do Serviço de Convivência e Fortalecimento de Vínculos – SCFV, na vila do Papai Noel.



OBSERVATÓRIO SOCIAL



USUÁRIOS
ACOMPANHADOS
638

VISITAS
DOMICILIARES
386

ENCAMINHA-
MENTOS
03

MÊS / ANO DE REFERÊNCIA
**JULHO - DEZEMBRO
2022**

ATENDIMENTOS
REMOTO
735

ATENDIMENTOS
PRESENCIAIS
1047

ATENDIMENTOS
EM GRUPO
24

VISITAS DOMICILIARES / PROGRAMA CRIANÇA FELIZ – PCF

Ellen Tássylla

Localidade: Fortaleza IV



Desenvolvendo a Coordenação
Motora e o Cognitivo



Visitadora: Marcilene Alves

*Desenvolvendo a coordenação
motora e fortalecimento vínculo .*

Loc vieira

Visitadora Claudete

Francisco Barbosa



PROGRAMA CRIANÇA FELIZ – PCF



- Realização de atividades artísticas e culturais para os usuários participantes do Programa Criança Feliz em alusão ao mês da Primeira Infância.

OBSERVATÓRIO SOCIAL



FAMÍLIAS
ACOMPANHADAS

300

BPC

03

MÊS / ANO DE REFERÊNCIA
JULHO - DEZEMBRO
2022

KIT
ENXOVAL

114

GESTANTES EM
ACOMPANHAMENTO

50

CENTRO DE REFERENCIA ESPECIALIZADO DE ASSISTENCIA SOCIAL – CREAS

- Realização de palestras e rodas de conversas na Escolas Municipais e nos Postos de Saúde sobre a Campanha Agosto Lilás – Conscientização pelo fim da violência contra a mulher.



REALIZAÇÃO DE RODA DE CONVERSA NA PRAÇA DA LOC. LAGOA SECA



OBSERVATÓRIO SOCIAL



FAMÍLIAS
ACOMPANHADAS
53

VISITAS
DOMICILIARES
71

ENCAMINHA-
MENTOS
13

MÊS / ANO DE REFERÊNCIA
**JULHO - DEZEMBRO
2022**

ATENDIMENTOS
REMOTO
181

ATENDIMENTOS
PRESENCIAIS
286

ATENDIMENTOS
EM GRUPO
04



AÇÕES DA SECRETARIA MUNICIPAL DE DESENVOLVIMENTO AGRÁRIO, EMPREENDEDORISMO E TRABALHO, EM 2022

Secretária: Regina Vale

Esperantina, 15 de março de 2023

ATIVIDADES EXECUTADAS:

Distribuição de 1.000 mudas de caju , 500 kgs de sementes e milho e 500 kgs de sementes de feijão para os agricultores da zona rural.



ATIVIDADES EXECUTADAS:

- ▶ Visita ao mercado fazendo a conscientização de todos os permissionários sobre a mudança para o mercado provisório.

ATIVIDADES EXECUTADAS:

- ▶ Cadastro de todos os permissionários ativos, maneira de sabermos a quantidade e qual a atividade exercida por cada permissionário.



ATIVIDADES EXECUTADAS

- ▶ Adequação do espaço do Clube Recreativo para funcionamento do mercado público.



ATIVIDADES EXECUTADAS:

- Reunião com os permissionários e o secretário de administração sobre as acomodações na sede provisória do mercado.



ATIVIDADE EXECUTADAS:

Mudança dos permissionários para sede do mercado provisório.



ATIVIDADES EXECUTADAS:

- ▶ Acompanhamento da reforma e ampliação do mercado público com previsão de entrega para o dia 28 de setembro no aniversário da cidade.





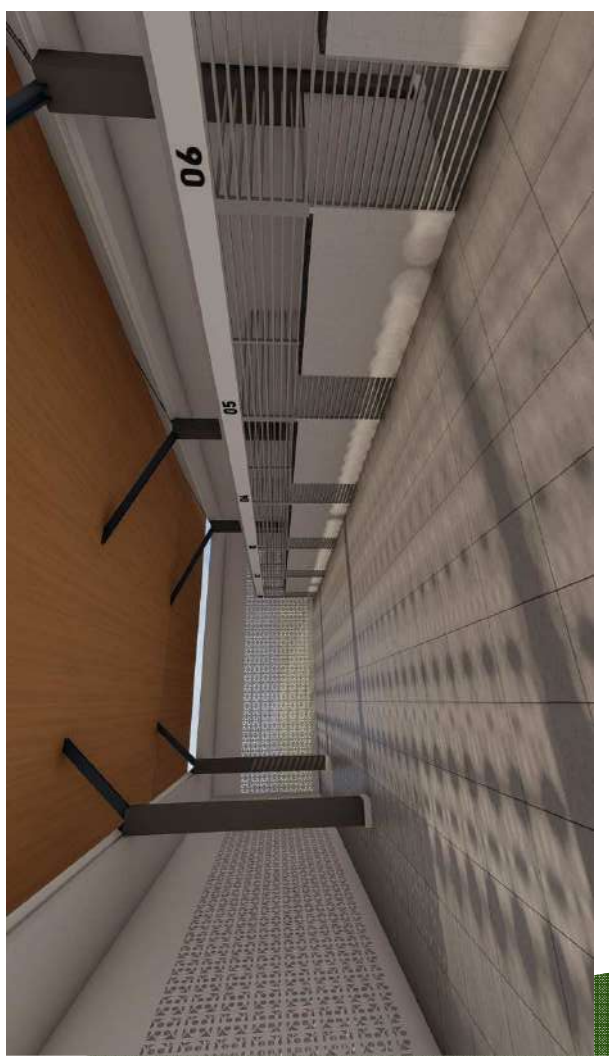
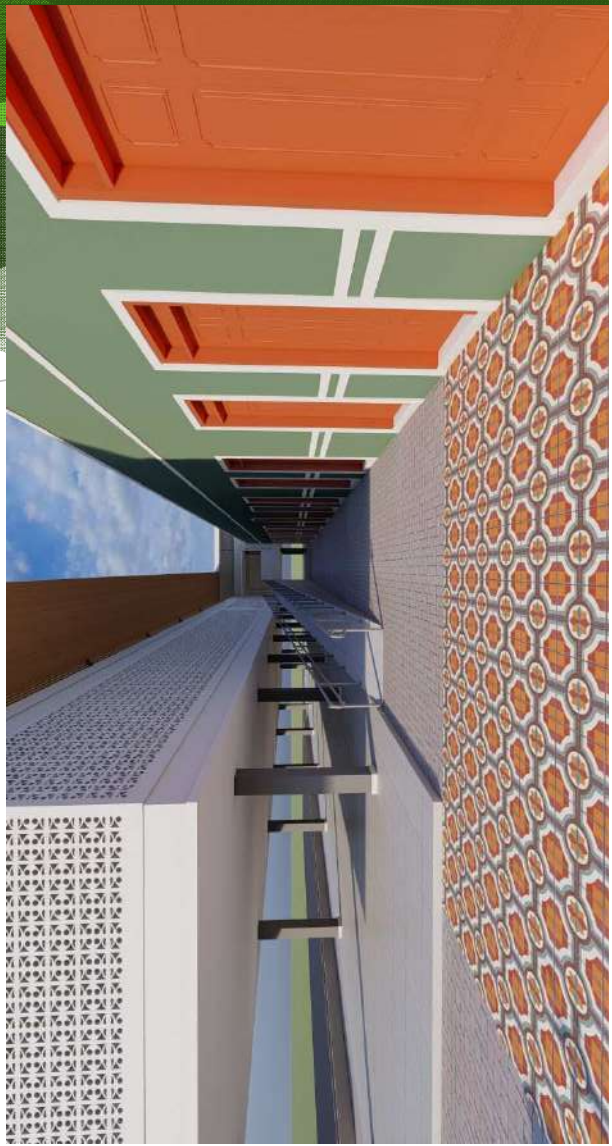



ATIVIDADES EXECUTADAS:

- ▶ Reunião com secretário de administração José Ângelo e os seguranças do mercado público sobre a importância de continuarmos garantindo a segurança dos permissionários e da população que visita o mercado público.



ATIVIDADES EXECUTADAS:

- ▶ Reuniões administrativas sobre situação do mercado público e matadouro.



ATIVIDADES EXECUTADAS:

- ▶ Reforma do matadouro através da Secretaria Estadual das Cidades (previsão para setembro).



ATIVIDADES EXECUTADAS:

- ▶ Reunião com gerente do banco do nordeste sobre linha de crédito para empreendedores, agricultores e piscicultores locais.



ATIVIDADES EXECUTADAS

- Reunião com gerente da EMATER de Esperantina buscando parcerias e orientações dentro da área agrícola.



ATIVIDADES EXECUTADAS:

- ▶ Reunião com representante da Secretaria Estadual da Agricultura Familiar, buscando orientações e esclarecimento sobre programas e benefícios para os agricultores: como: PAA, kit irrigação, kit para apicultores.



ATIVIDADES EXECUTADAS

- ▶ Restauração no atual matadouro.



ATIVIDADES EXECUTADAS

- Comemoração dia dos pais com os permissionários e visitantes do mercado municipal com a participação da banda municipal Mestre Chico.



Inauguração da reforma e ampliação do Mercado público Municipal



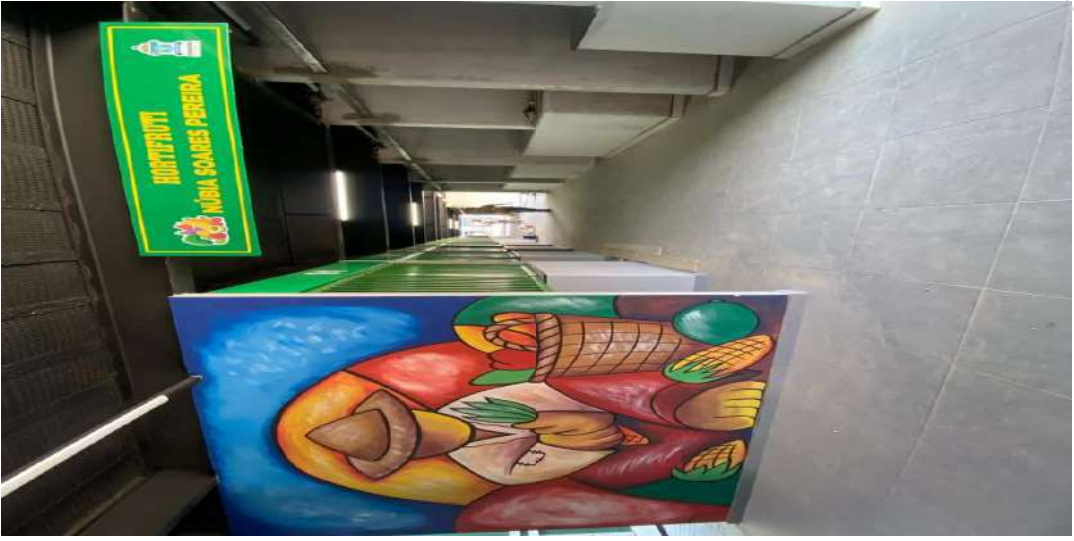



REUNIÃO PARA ENTREGA DOS BOXES:



Café da manhã e entrega de freezers e fardamento aos permissionários do Mercado Público Municipal. 21/12/2022



Entrega das fardas



capacitação em parceria com o Sebrae, QUALIDADE DE ATENDIMENTO AO PÚBLICO, 10/12/2022



Capacitação do sebrae com o tema: “compromisso e responsabilidade com o trabalho” aos permissionários do mercado público.



Reunião com a consultora do Sebrae, para o planejamento de ações No município com o 17/10/2022.



Inauguração da Sala do Empreendedor 18/10/2022.



Sala do Empreendedor



Parceria entre Secretaria de Desenvolvimento Agrário, Empreendedorismo e Trabalho com o CREAS. Palestra com uma consultora do Sebrae para mulheres empreendedoras de Esperantina. 19/10/2022.



Reunião com o Superintendente Francisco das Chagas Filho tratando de ações para o desenvolvimento rural do município de Esperantina. 31/10/2022



A secretaria de Desenvolvimento Agrário, Empreendedorismo e Trabalho em parceria com a Secretaria Municipal de Educação busca o incentivo da agricultura familiar para que os produtos urbanos e rurais tenham mais oportunidades em suas respectivas áreas.



Primeira Feira de Negócios das Mulheres Empreendedoras de Esperantina a Secretaria de Desenvolvimento Agrário, APOIA O Empreendedorismo e Trabalho. 27/11/2022



Visita ao Matadouro Público





Reunião com os funcionários do Matadouro Público, PARA GARANTIR MELHORES condições De trabalho. 21/12/2022



Reunião com gerente do banco do nordeste, prodeter.



Reunião com Representante da superintendência federal da agricultura do Piauí



AÇÕES 2022

**SECRETARIA DE ESPORTES, CULTURA,
TURISMO E LAZER**



JANEIRO

Secretaria sempre presente nas atividades esportivas de nosso município.

- ▶ **APOIO Á COPA NORTE DE FUTSAL**
- ▶ **ENTREGA DE MATERIAIS ESPORTIVOS**

REGISTROS DE ATIVIDADES









FEVEREIRO

- ▶ Secretário Richardson Melo esteve com o presidente da FUNDESPI Clenilton Queiroz, tratando de assuntos relacionados ao esporte do nosso município, de modo especial, a obra do nosso tão sonhado estádio de futebol.
- ▶ Também esteve em audiência com o secretário de cultura do estado, Fábio Novo, acertando os últimos detalhes sobre o início da obra do Teatro Municipal Diniz Chaves.



MARÇO

- ▶ Realização de um super aulão de ZUMBA, em alusão a dia internacional da mulher, com a participação do DJ Lipp, instrutor Mateus Chaves e dezenas de mulheres.
- ▶ Também foi feito o sorteio de diversos prêmios para as participantes.
- ▶ Realização da conferência Municipal de Cultura.
- ▶ Criação do Plano Municipal de Cultura

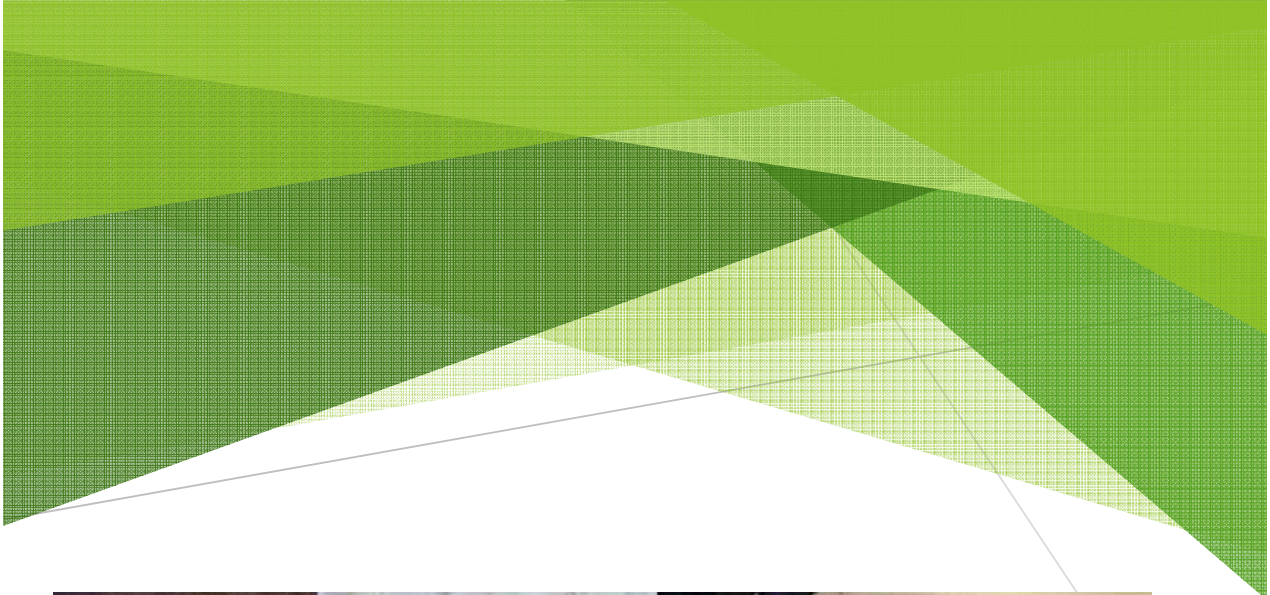





ABRIL

- ▶ **Realização do Campeonato esperantinense de futsal, onde foram premiados Campeões, Vice Campeões, artilheiros e goleiros.**
- ▶ **Apoiando e participando do IV Passeio Ciclístico de Esperantina, evento organizado pela grupo Exercita Esperantina**





MAIO

- ▶ **Foi realizado a IV Conferência Municipal da Juventude em Esperantina, com a participação muito grande de nossos jovens.**



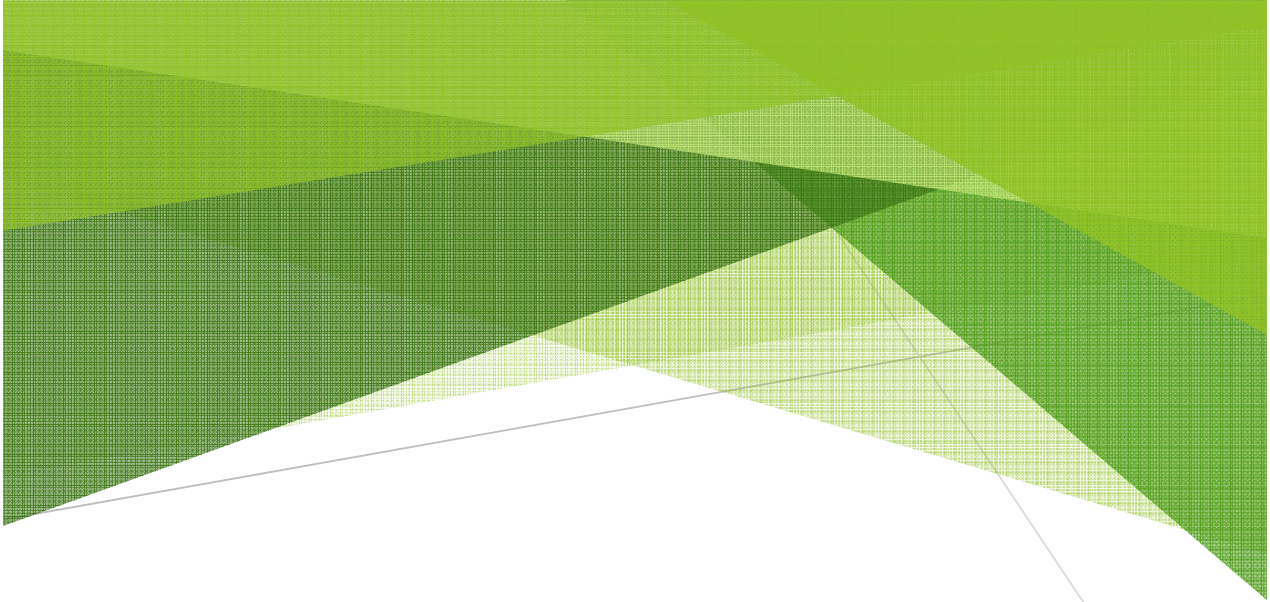

JUNHO/JULHO

- ▶ REINAUGURAÇÃO DO PRÉDIO DA SECRETARIA DE CULTURA E REVITALIZAÇÃO DA PRAÇA DA BIBLIOTECA MUNICIPAL.
- ▶ INAUGURAÇÃO DA PRIMEIRA BRINQUEDOPRAÇA DO ESTADO DO PIAUÍ.
- ▶ REALIZAÇÃO DO SÃO JOÃO DA ESPERANÇA.
- ▶ ENTREGA DE MATERIAIS ESPORTIVOS.
- ▶ APOIO A DIVERSOS CAMPEONATOS NA ZONA URBANA E RURAL DO NOSSO MUNICÍPIO.
- ▶ REFORMA DA QUADRA DE VÔLEI.
- ▶ APOIO AOS GRUPOS JUNINO



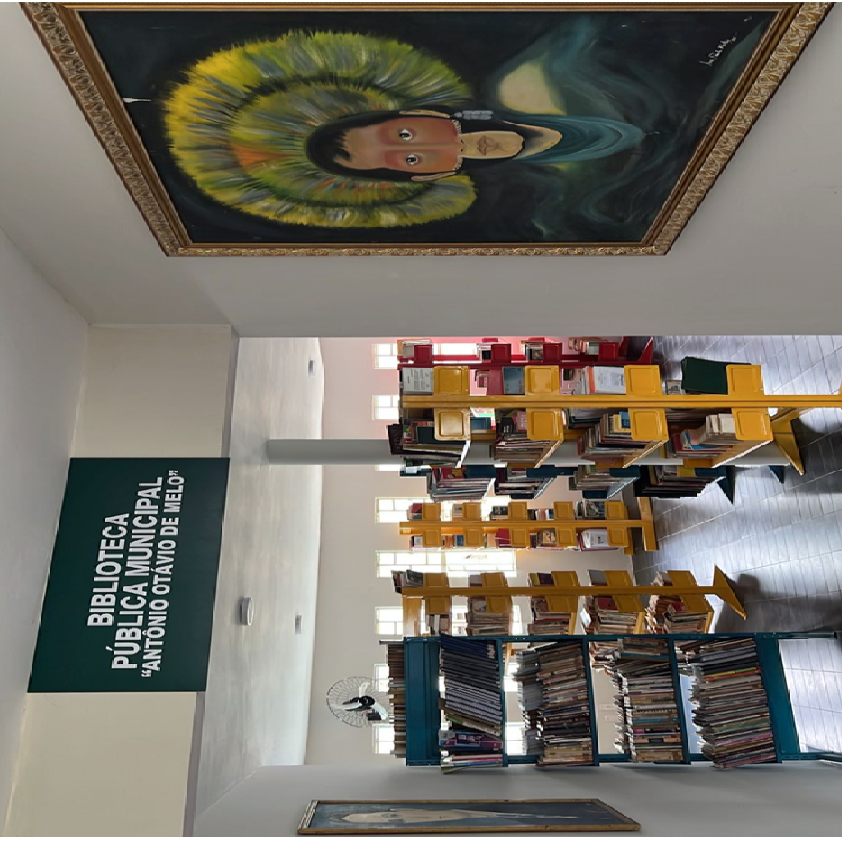
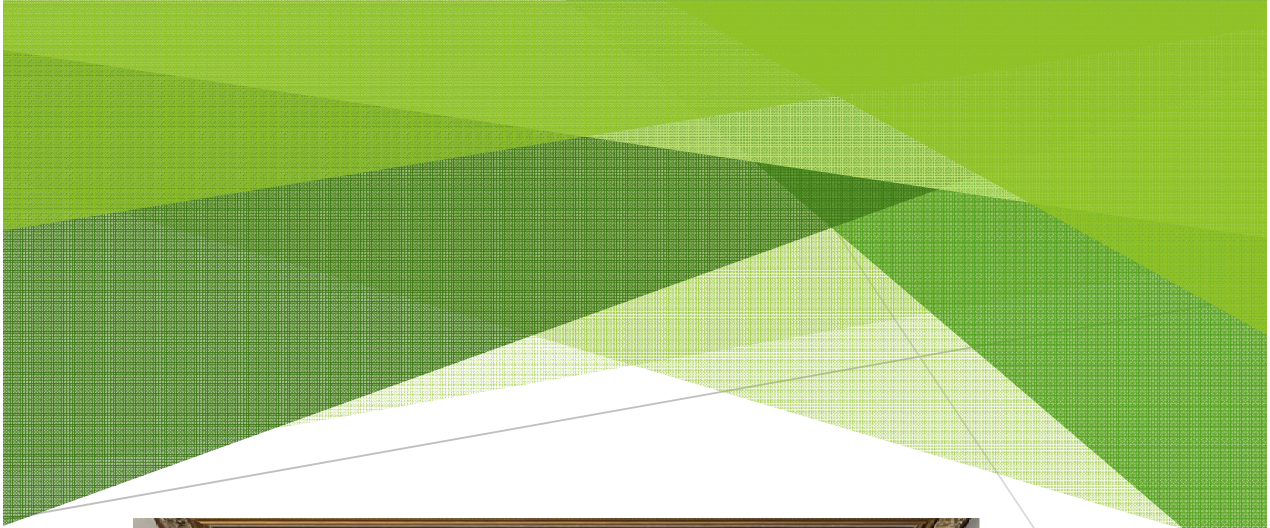

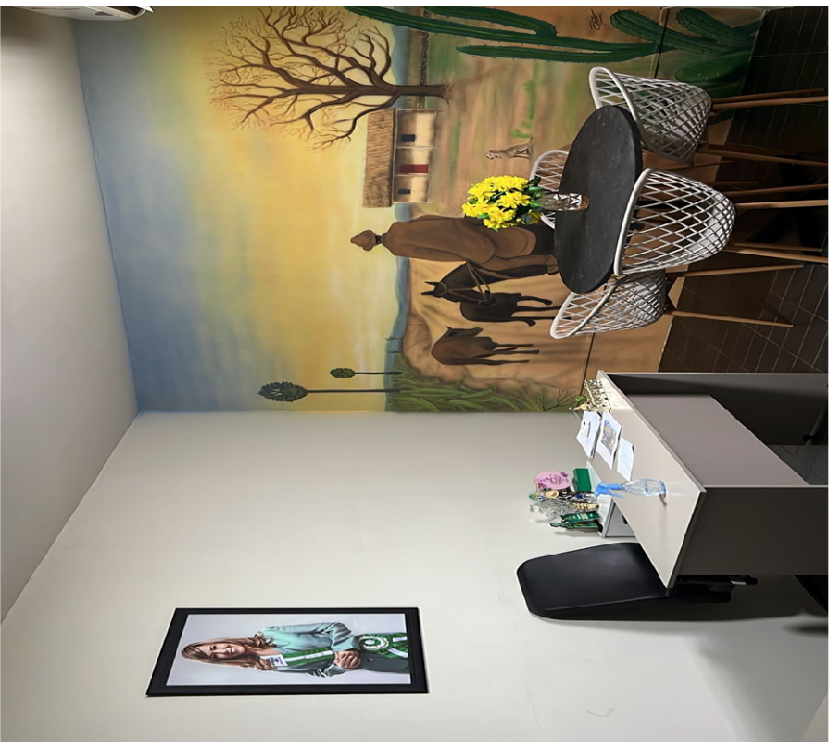

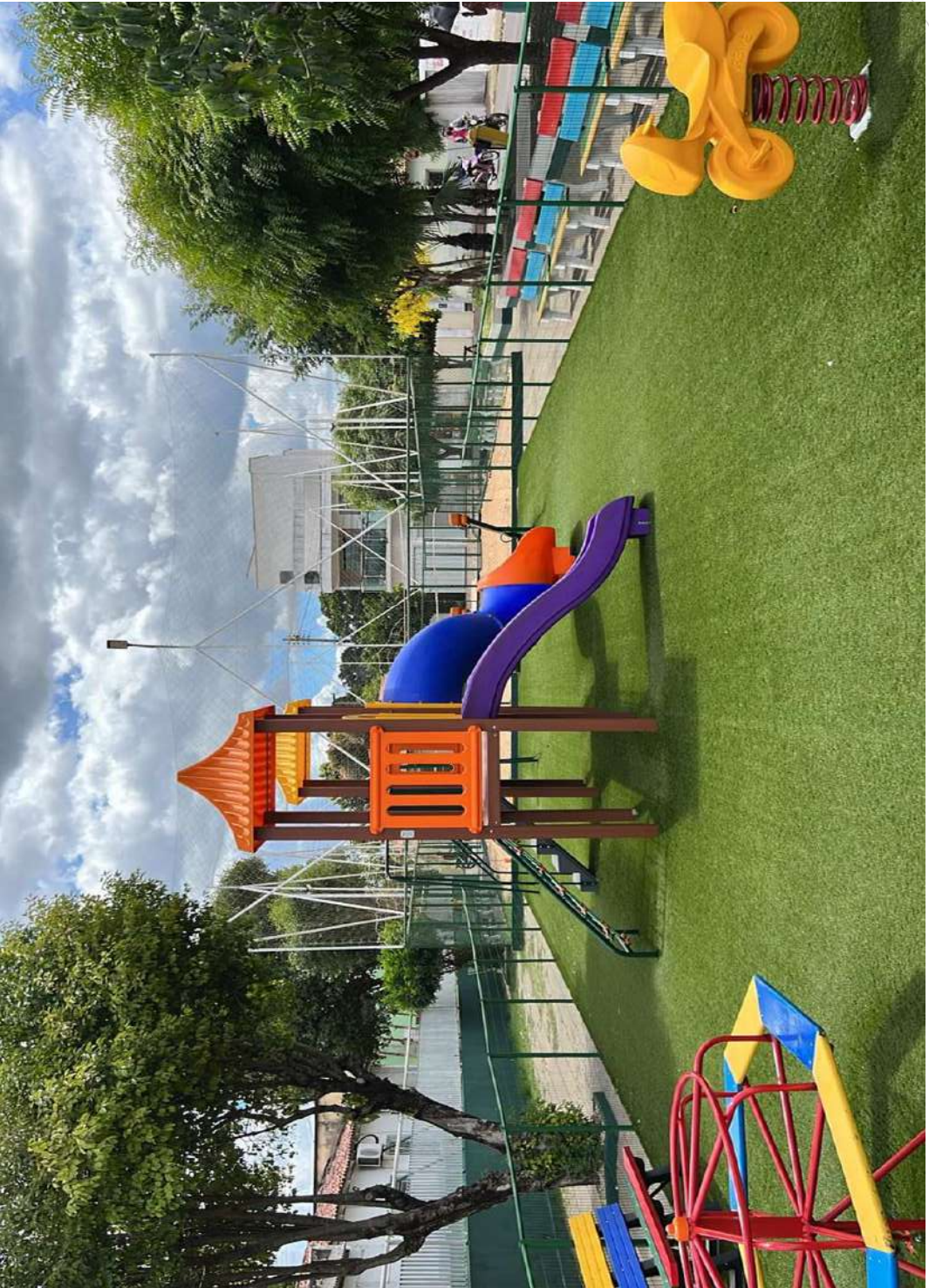





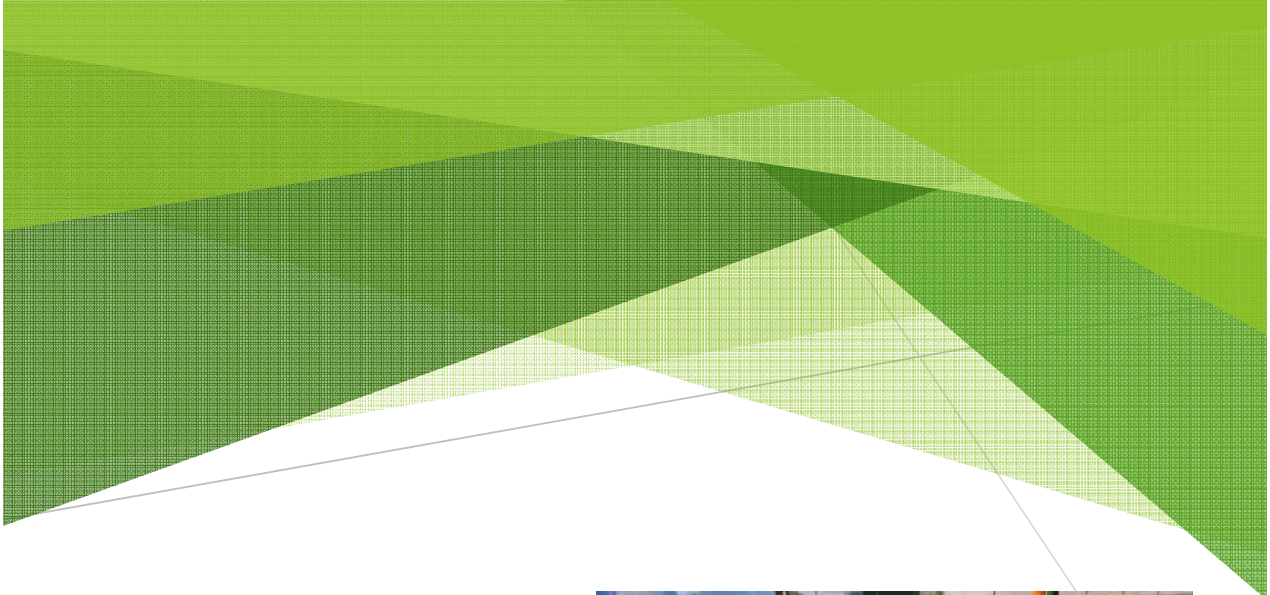

16 JUL

CAVALO MASTRUZ
DE PAU
COM LETE

+ WALL. SOUSA
+ JORGE DOS TEGRADOS
+ ALÉH RODRIGUES
+ DOUGLAS FARRA

NO CAIS DE ESPERANTINA

LOCAL: RUA LUIS REBELO

ESPERANTINA
CULTURA DA ESPERANTINA

ESPERANTINA
CULTURA DA ESPERANTINA



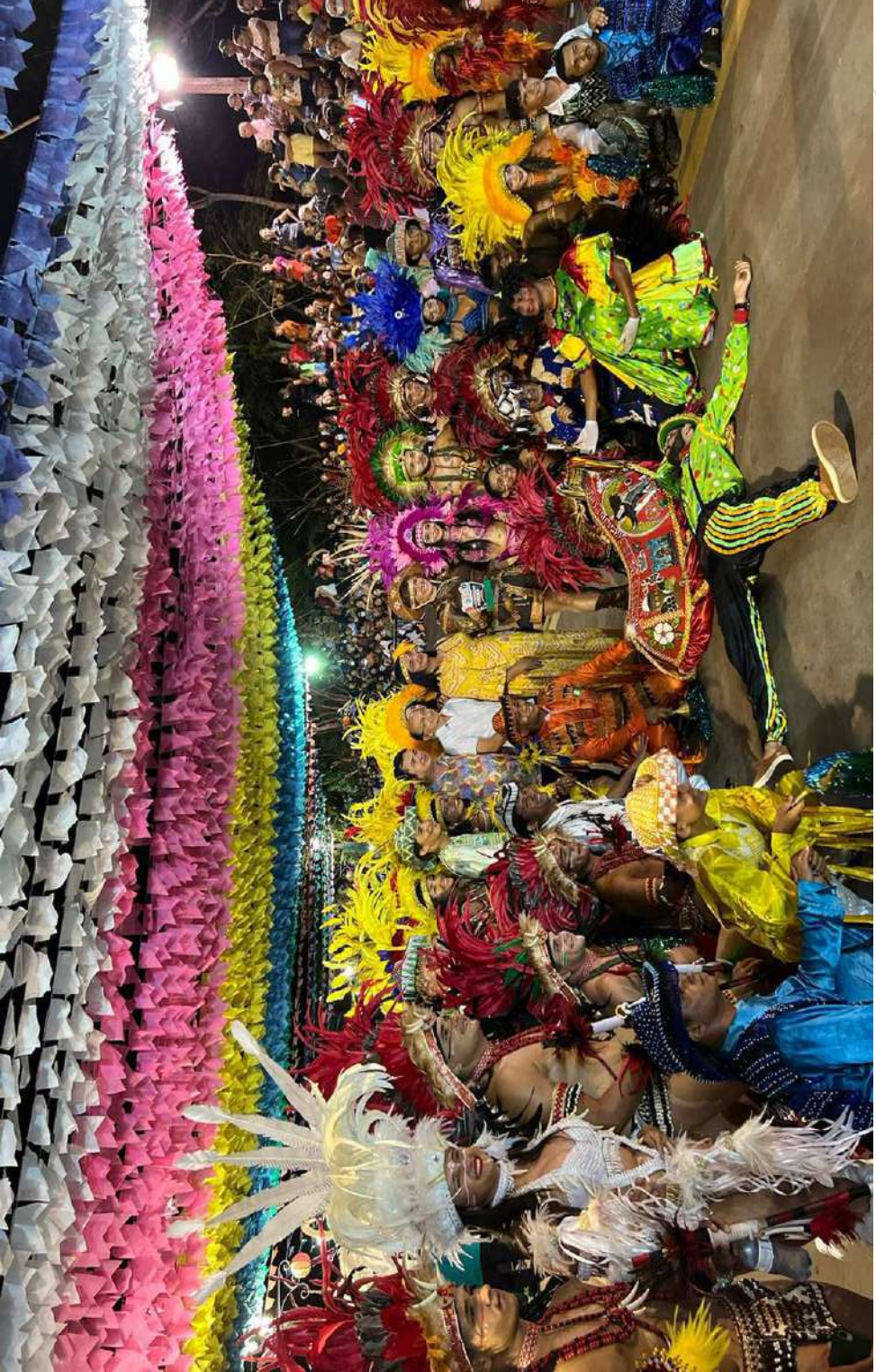

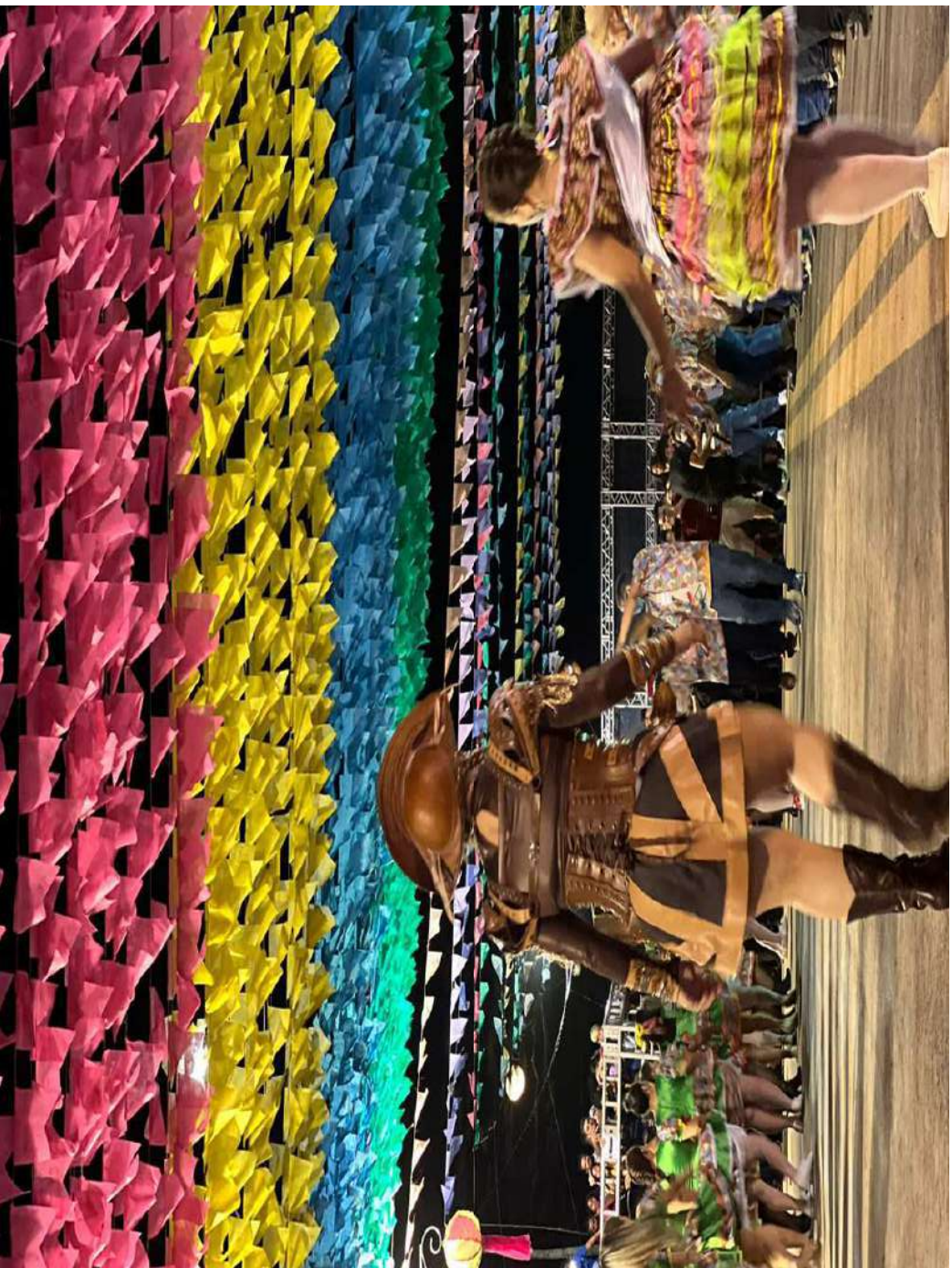

JULHO 2022

**Realização do São João da Esperança ;
Entrega de materiais esportivos; Apoio a
diversos campeonatos na zona rural e
urbana do nosso município; Reforma da
quadra de vôlei e apoio aos grupos juninos.**

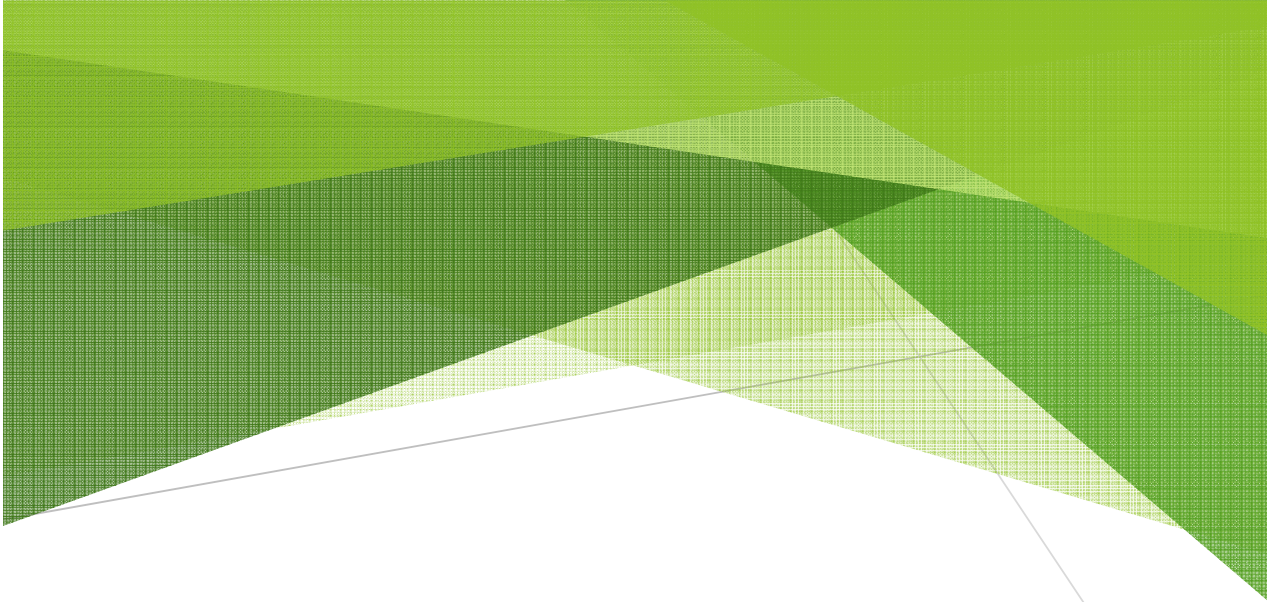

AGOSTO/SETEMBRO

Foram realizadas diversas atividades esportivas e culturais, entre elas: campeonato esperantinense de futebol society masculino e feminino, vôlei, atletismo feminino e masculino, entrega de premiações e a grande festa em comemoração ao aniversário da cidade.

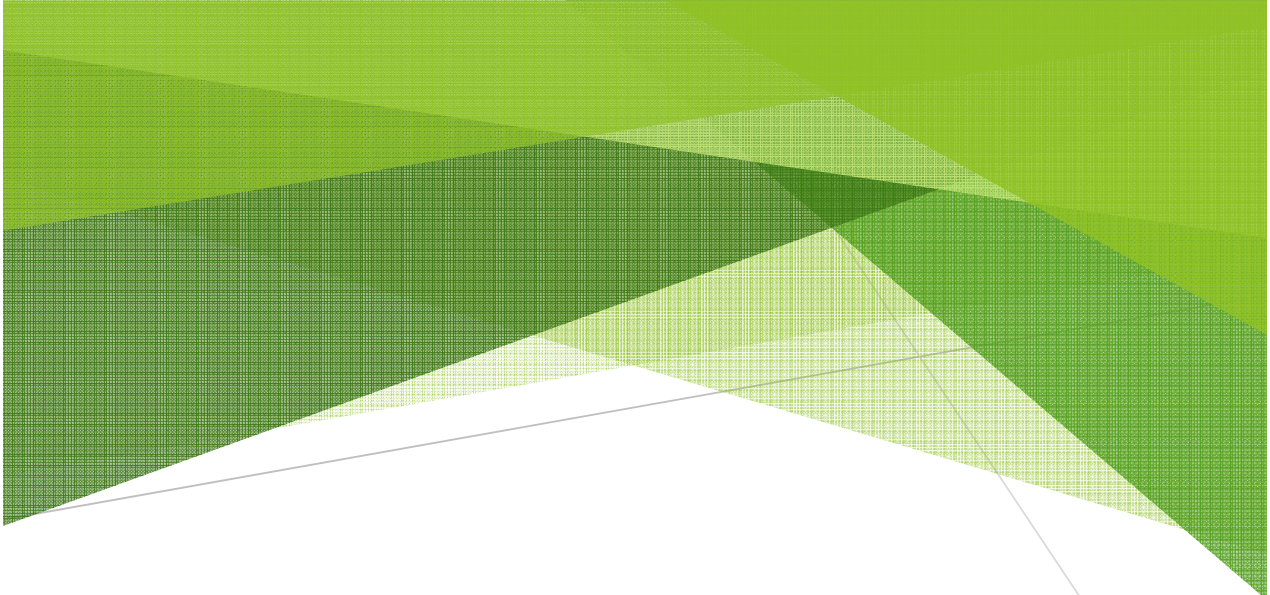





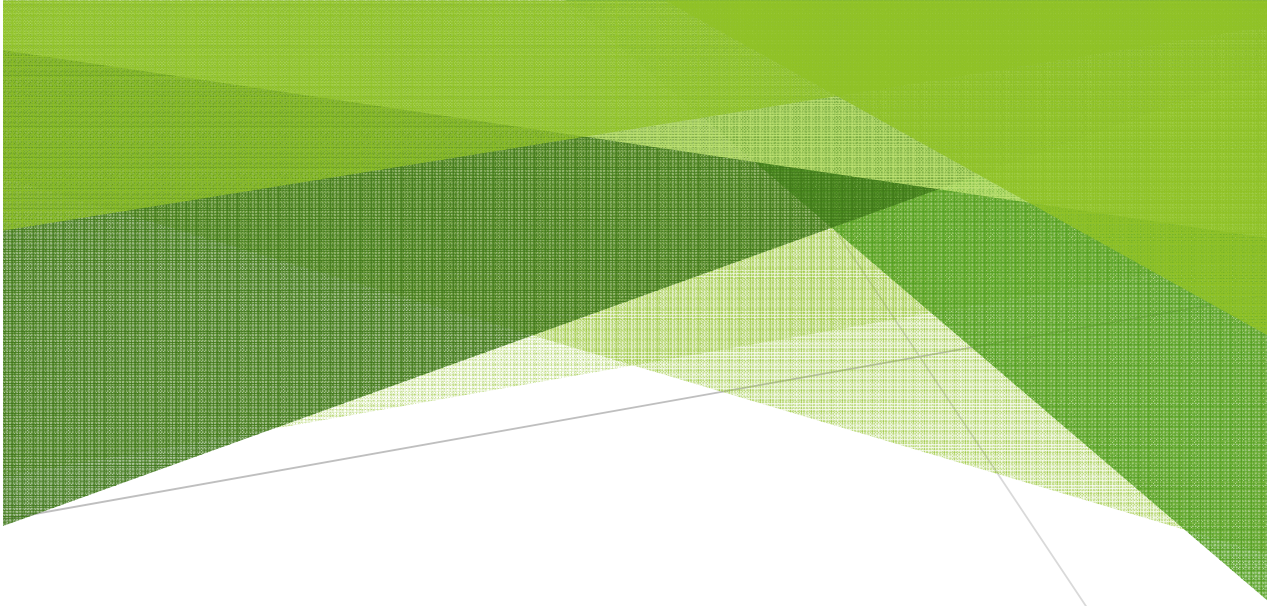



OUTUBRO/NOVEMBRO

**Inauguração da II Brinquedopraça,
comemoração ao dia das crianças,
comemoração dos 108 anos do Ciganinho
Milagroso e apoio ao campeonato da
localidade Vila Palmeira e Tinguís e início da
ornamentação natalina**



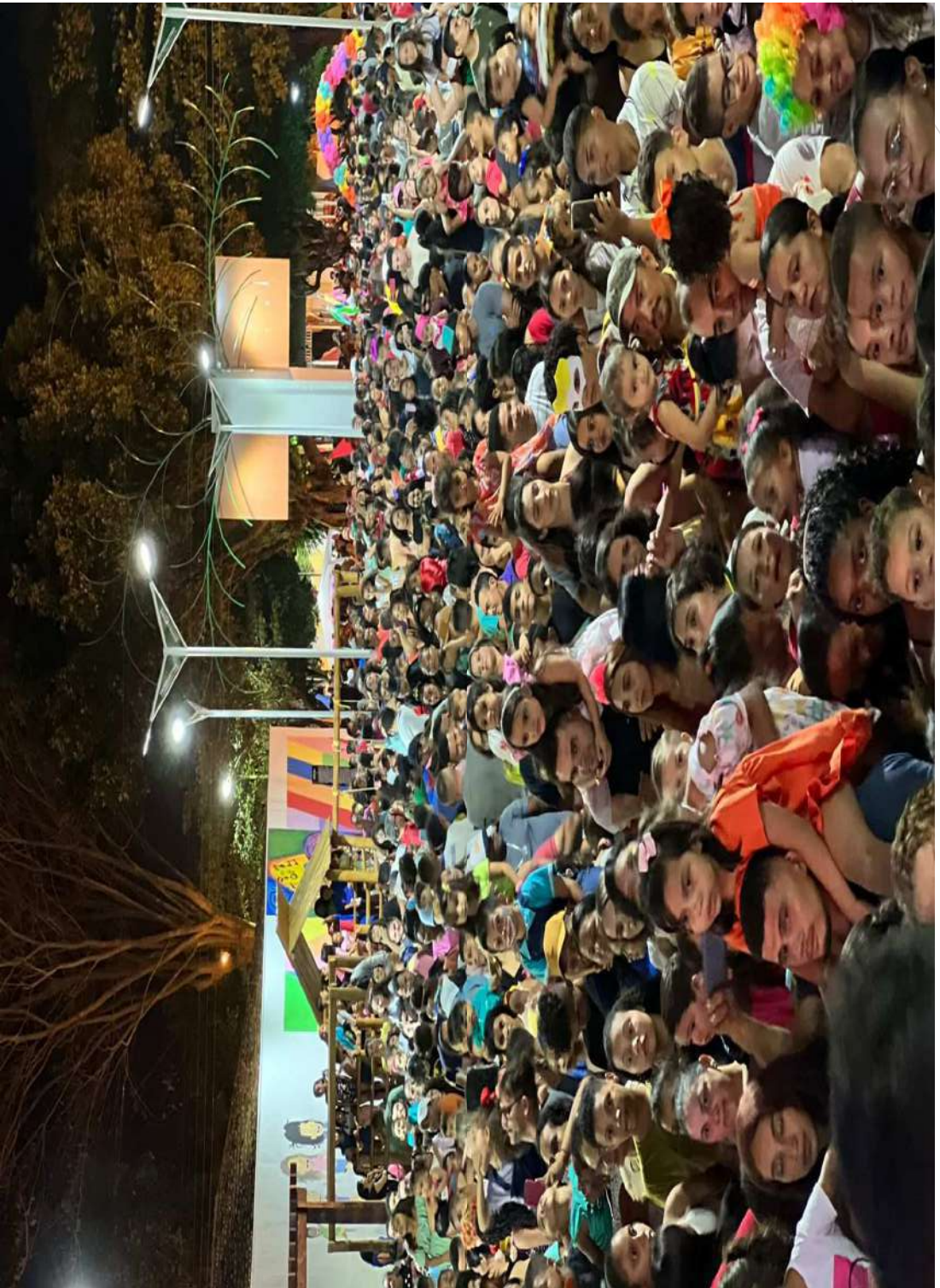



DEZEMBRO

Realização do Natal Brilho da
Esperança



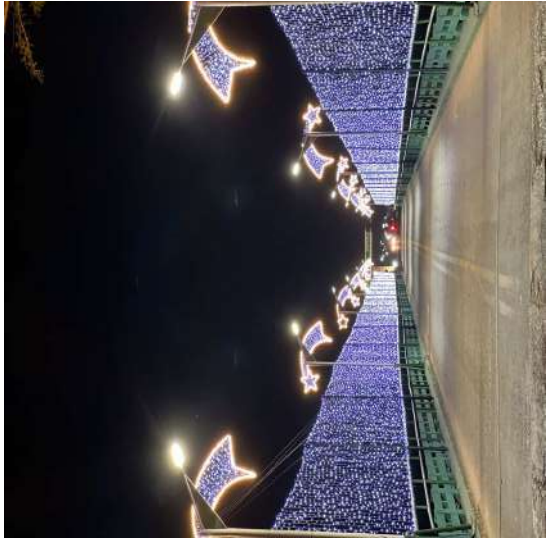
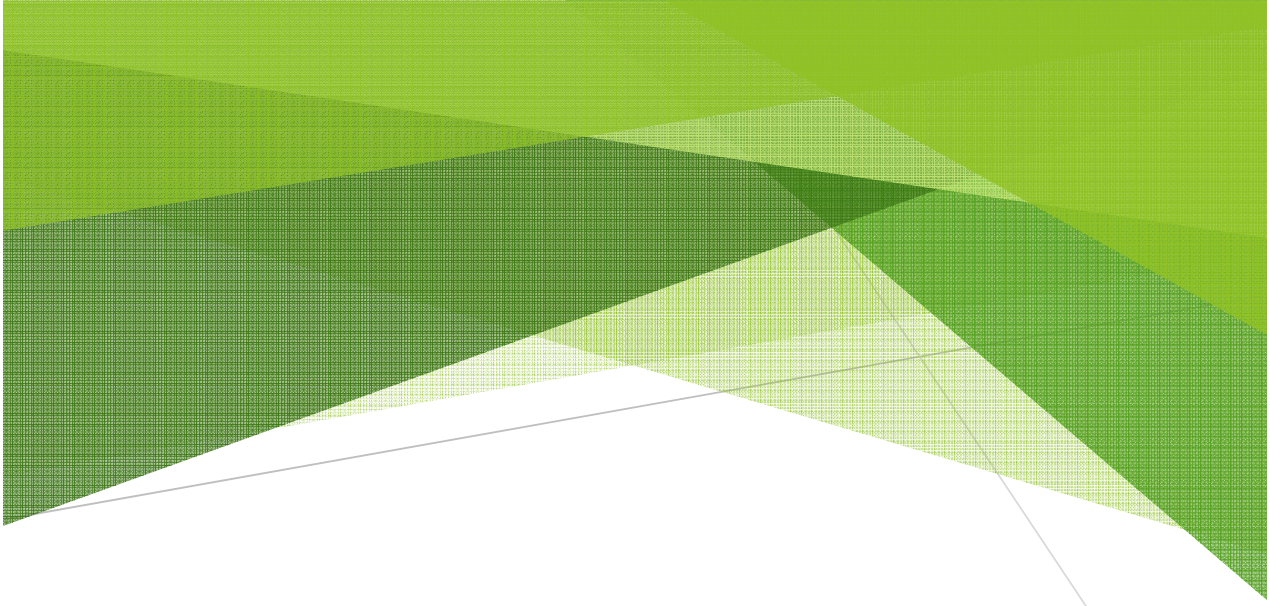

AÇÕES DA SECRETARIA MUNICIPAL DE SAÚDE 2022



ATENÇÃO BÁSICA

- ❖ Aumento na nota de desempenho nas ações de saúde do município, saltando de 4,53 para 8,93.
- ❖ Conclusão da obra de reforma da UBS Sítio do Alegre.
- ❖ Capacitação/treinamento e acompanhamento dos profissionais da saúde para uso e implementação do prontuário eletrônico, com aumento significativo de mais de 25 mil atendimentos em comparação ao ano passado.
- ❖ Reforma do ponto de apoio da Boa Vista dos Cariocas.
- ❖ Realização do Mutirão de Catarata.
- ❖ Credenciamento da abertura da 18ª Equipe de Saúde da Família

ATENÇÃO BÁSICA

- ❖ Aumento na nota de desempenho nas ações de saúde do município, saltando de 4,53 para 7,56.
- ❖ Reforma das Unidades Básicas de Saúde (Olho d'água dos Negros, Amargosa, Fazendinha, Lagoa dos Macacos, Alecrim, Mutirão, Chapadinha Sul, Bernardo Rego, Mundo Novo, Nova Esperança, dentre outras).
- ❖ Aquisição de equipamentos e mobília para as UBS (maca, cadeiras, mesas, longarina, prateleiras, armários, dentre outros).
- ❖ Abertura do Centro de Especialidades em Saúde (Pediatra, Ginecologista, Psicóloga, Fonoaudióloga, Nutricionista, Assistente Social).



- 
- ❖ Oferta de exames de ultrassonografias, eletrocardiograma e raio X.
 - ❖ Ampliação da oferta de exames laboratoriais.
 - ❖ Aquisição de computadores para todas as Unidades Básicas de Saúde.

EXAMES DE ULTRASSONOGRAFIAS





APARELHO DE RAIOS X



ELETROCARDIOGRAMA



SAÚDE BUCAL

- ❖ Confecção de mais de 500 próteses dentárias.
- ❖ Reabertura do Centro de Especialidades Odontológicas (CEO)
- ❖ O CEO está ofertando atendimento especializado para pessoas com deficiência.
- ❖ Realização de mais de 30 mil procedimentos odontológicos no período de janeiro a julho.
- ❖ Realização de mais 120 exames de radiografia odontológica.

IMUNIZAÇÃO

- ❖ 95,2 % das crianças já receberam a segunda dose da vacina.
- ❖ 99,5% da população já foi imunizada com pelo menos duas doses do imunizante em Esperantina.
- ❖ 22,68% da população já receberam a segunda dose de reforço da vacina contra a Covid-19.

CENTRO DE TRIAGEM COVID

- ❖ Abertura do Laboratório em turno específico para testagem de Covid-19.
- ❖ Dispensação de medicamentos para os pacientes com diagnóstico de Covid-19.
- ❖ Realização de Teste Antígeno, PCR e Sorológico.

CENTRO DE FISIOTERAPIA

- ❖ Foi realizado mais de 1.250 atendimentos nesse primeiro semestre.
- ❖ Realização de atendimento para reabilitação de pacientes acometidos de sequelas da Covid-19.
- ❖ Registro de atendimentos no Prontuário Eletrônico do SUS.

Treinamento Profissionais do Samu

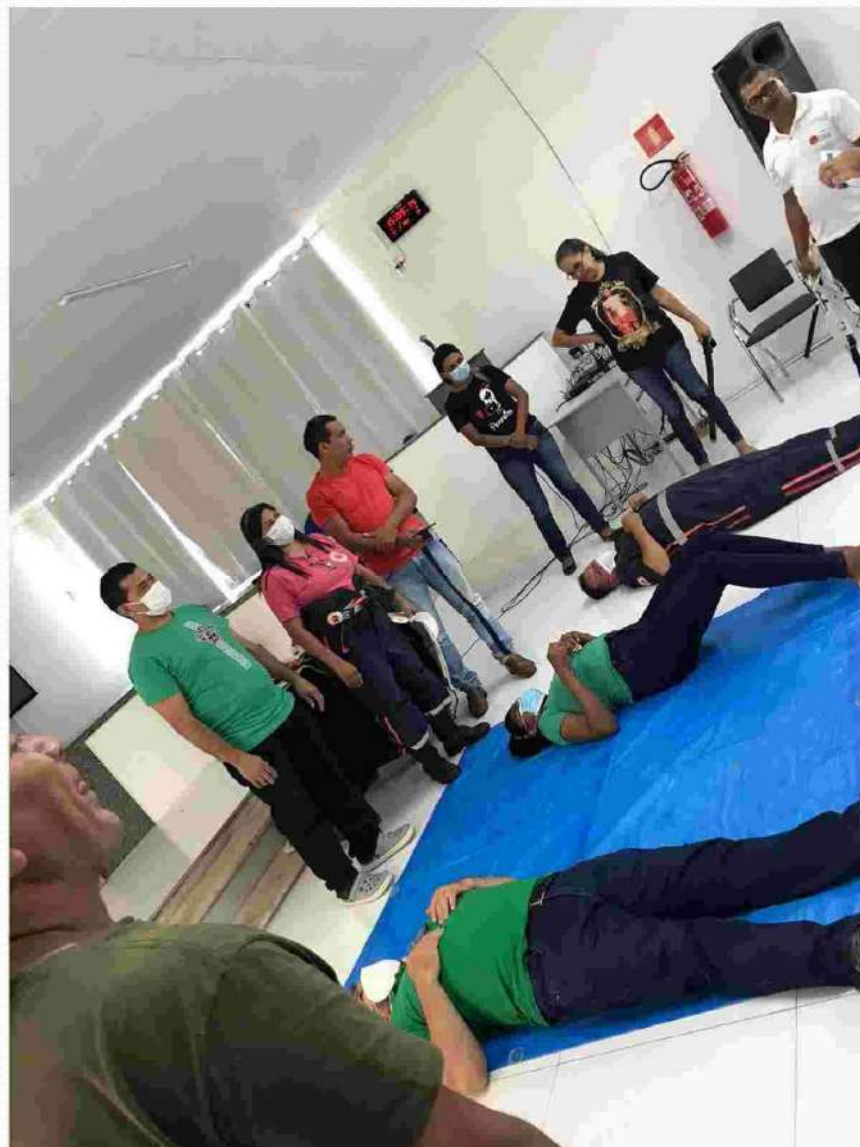





AQUISIÇÃO DE 8 NOVOS VEÍCULOS



REALIZAÇÃO DE MUTIRÃO DE CATARATA PELA SECRETARIA DE SAÚDE



VIGILÂNCIA SANITÁRIA

- ❖ Fiscalização em estabelecimentos comerciais para contenção da disseminação da Covid-19.
- ❖ Contrato de empresa para coleta de lixo hospitalar gerado pelas UBS's e drogarias.
- ❖ Implantação de Declaração de Responsabilidade “Modelo reconhecido pela Vigilância Estadual”.



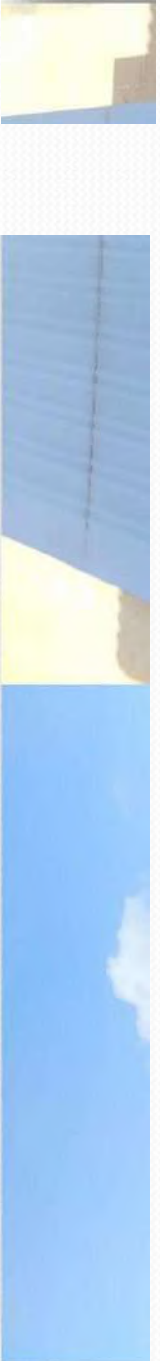

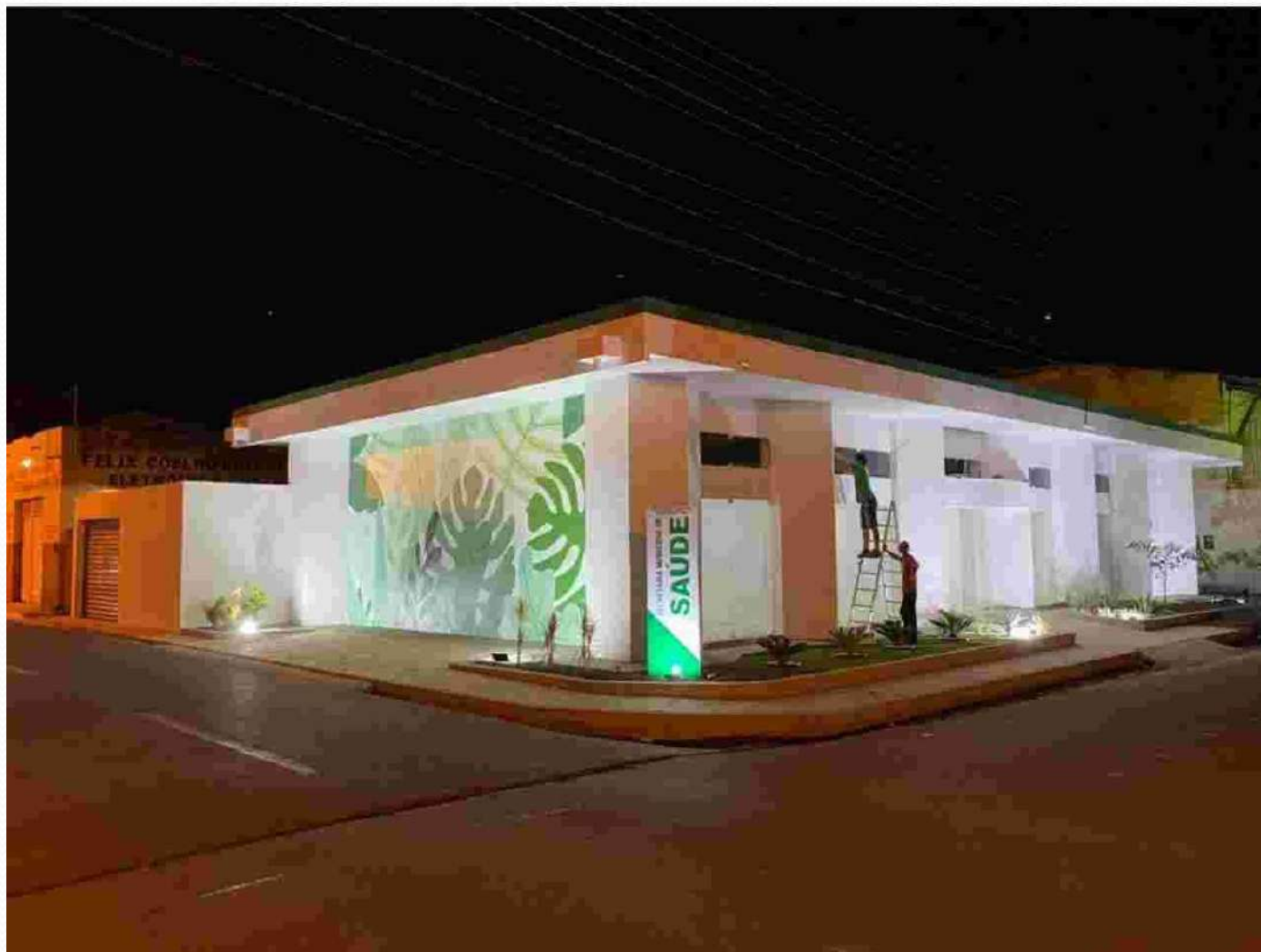

INAUGURAÇÃO DA NOVA SEDE DO CENTRO ADMINISTRATIVO DA SECRETARIA MUNICIPAL DE SAÚDE

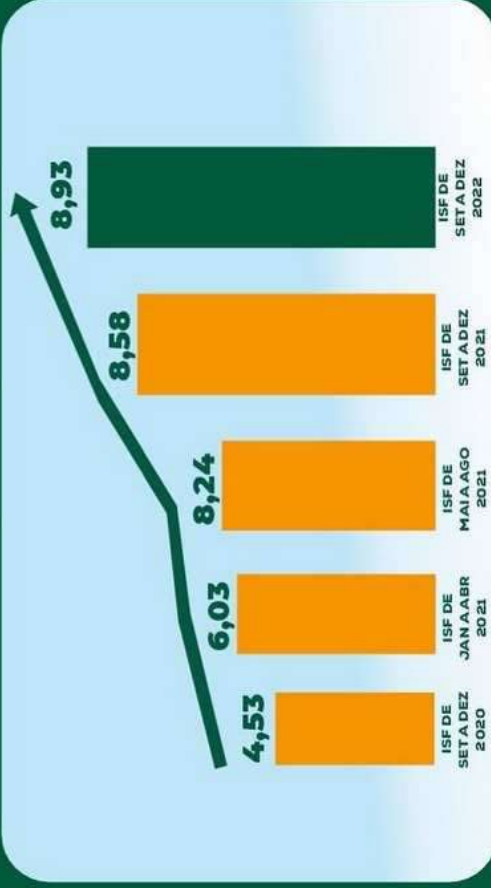

ESPERANTINA AVANÇA

NOS INDICADORES DA ATENÇÃO BÁSICA DE SAÚDE



- 
- ❖ Realização de treinamento dos Agentes Comunitários de Saúde e Endemias.
 - ❖ Realização de mais 500 mamografias, o que resulta numa busca ativa para o diagnóstico precoce do câncer de mama.
 - ❖ Abertura do processo licitatório para a construção da UBS Batista de Amorim.
 - ❖ Inauguração da nova sede administrativa da Secretaria de Saúde.
 - ❖ Realização de mutirão de ultrassonografia, de urologia, consultas especializadas e outros exames.
 - ❖ Oferta de exames de eletrocardiograma e raio x e ampliação da oferta de exames laboratoriais.
 - ❖ Aquisição de 08 veículos novos e 02 ambulâncias.



Mutirão de Urologia



EXAMES DE RAIOS X





PLANTA UBS BATISTA DE AMORIM







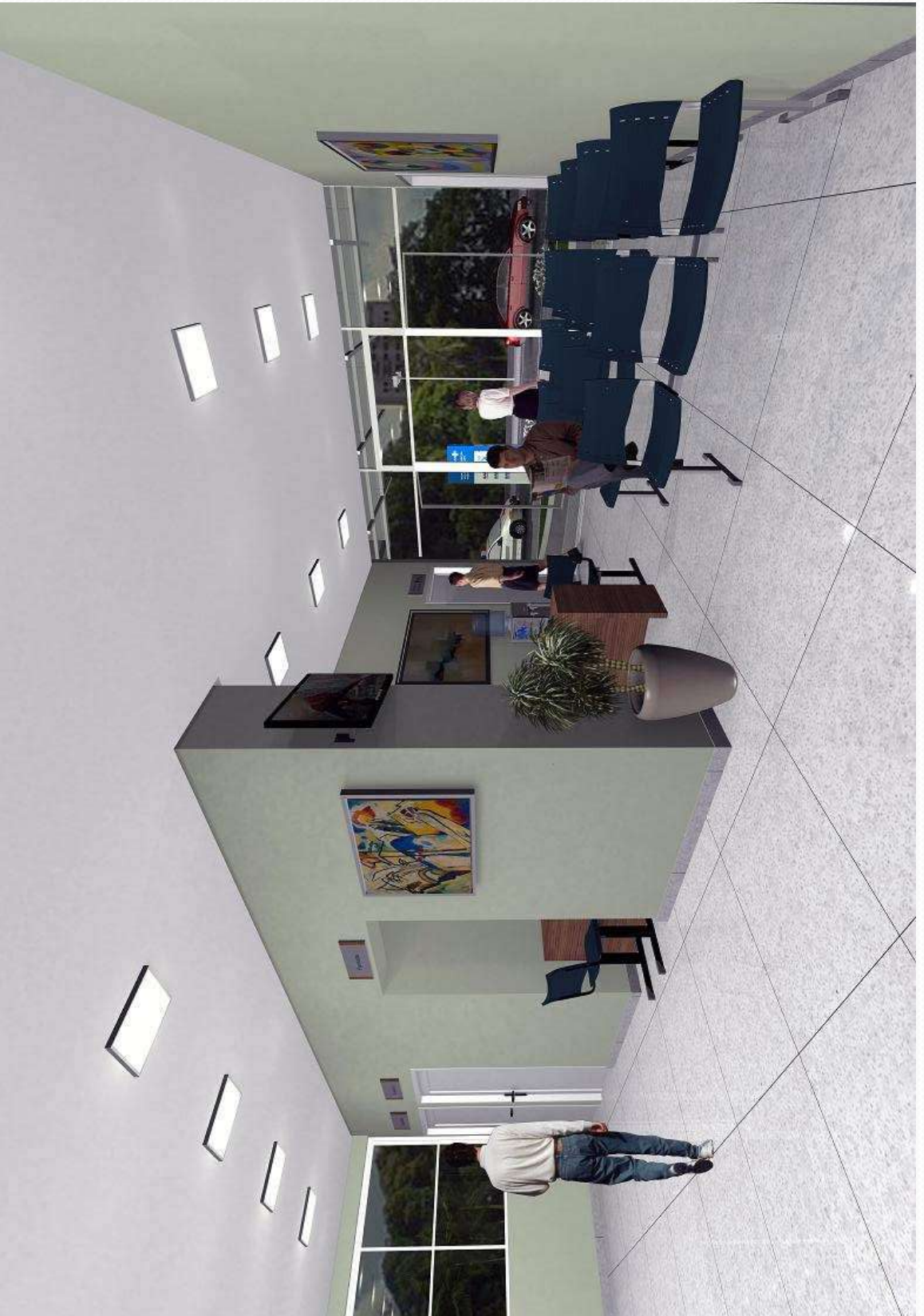

Reforma ponto de apoio Boa Vista dos Cariocas





SAÚDE BUCAL

- ❖ Confecção de mais de 300 próteses dentárias.
- ❖ Realização de mais de 30 mil procedimentos odontológicos no período de janeiro a julho.
- ❖ Realização de mais 100 exames de radiografia odontológica.
- ❖ Atendimento de Pessoas com Deficiência no Centro de Especialidades Odontológicas (CEO).

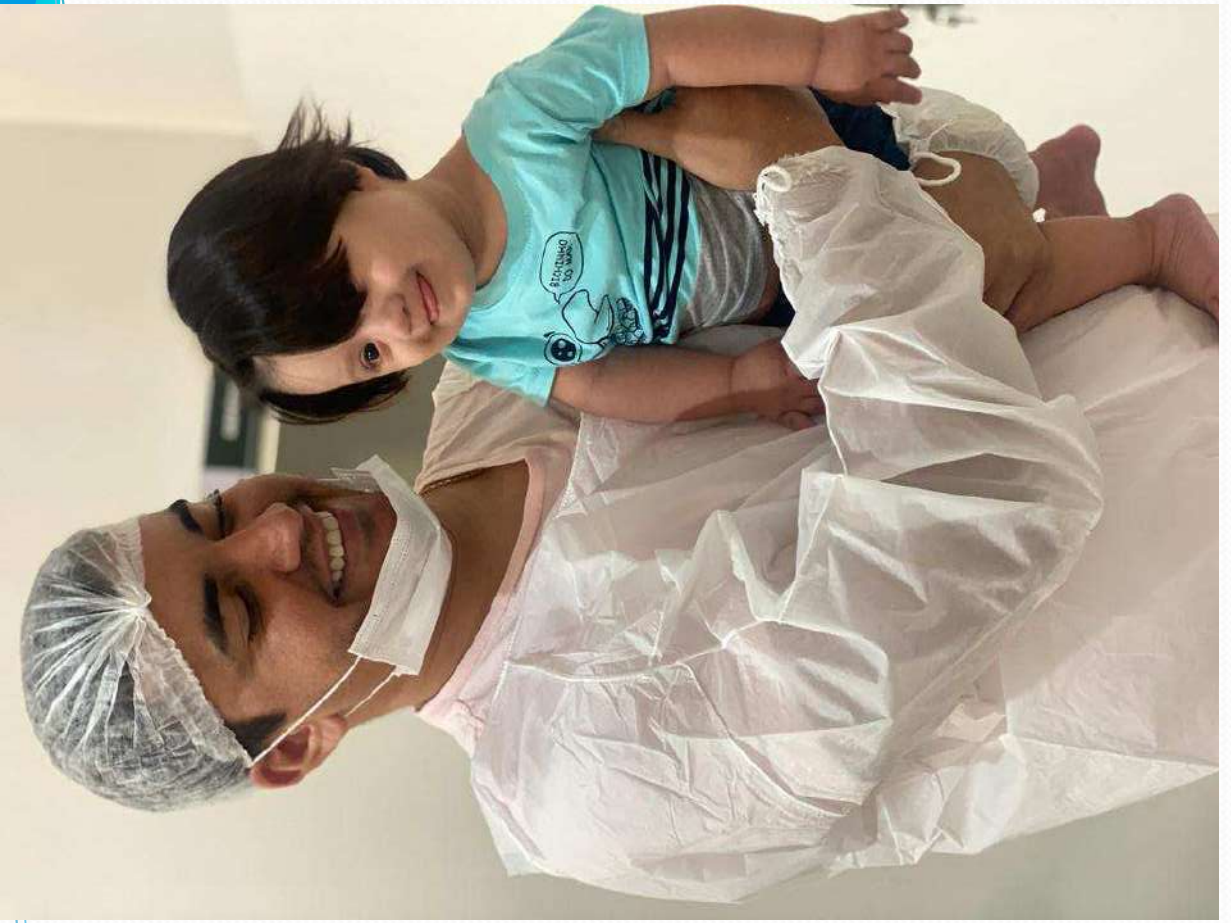



CAPS

- ✓ Prontuários abertos: 4.056
 - ✓ Consultas psiquiátricas: 1.230
 - ✓ Consultas psicológicas: 577
 - ✓ Atendimento de enfermagem: 161
 - ✓ Atendimento Serviço Social: 70
 - ✓ Entrega de medicação do Programa Esquizofrenia e bipolaridade: 177
 - ✓ Entrega de medicação psicotrópicas básicas para a população de Esperantina: 3.735
-
- ❖ Foi realizado uma ação alusiva ao setembro amarelo (mês de conscientização do cuidado e acolhimento da pessoa com tentativa de suicídio para os profissionais da saúde).



IMUNIZAÇÃO

- ❖ Cura de todos os casos ativos de tuberculose e de hanseníase;
 - ❖ Continuação da campanha de vacinação contra a Covid-19.
 - ❖ Capacitação de forma contínua com os enfermeiros e técnicos de enfermagem.
 - ❖ Ação Dezembro Vermelho (prevenção e conscientização da transmissão da AIDS).
-
- ✓ *100 pessoas coletadas*
 - ✓ *01 de HIV*
 - ✓ *14 casos de sífilis identificados*





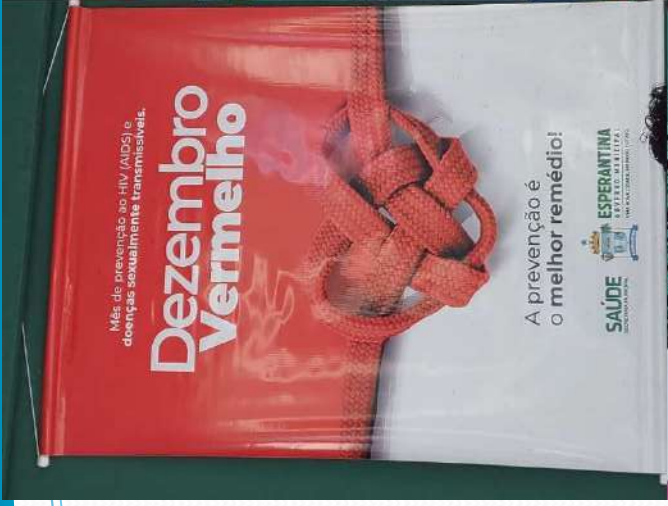

ENDEMIAS

- ❖ Realização da Campanha de Vacinação Antirrábica (95% dos animais foram vacinados);
- ❖ Monitoramento da água para consumo humano;
- ❖ Tratamento de poços do município
- ❖ Distribuição de hipoclorito a 2.5% nas UBS, escolas e nas residências de populares.
- ❖ Realização de atividade educativa nas escolas e bairros.

A MUNICIPAL SÃO BENEDITO



MUTIRÃO

AGENTES DE ENDEMIAS REALIZAM MUTIRÃO CONTRA O AEDES AEGYPTI EM DIVERSOS BAIRROS DE ESPERANTINA



ESPERANTINA
GOVERNO MUNICIPAL
UMAS NOVA CIDADE, UM NOVO FUTURO



SECRETARIA MUNICIPAL
ESPERANTINA-PI



CENTRO DE FISIOTERAPIA

- ❖ Foi realizado mais de 3.838 atendimentos.
- ❖ Realização de atendimento para reabilitação de pacientes acometidos de sequelas da Covid-19.
- ❖ Registro de atendimentos no Prontuário Eletrônico do SUS.
- ❖ Centro de Fisioterapia funciona nos turnos manhã e tarde.



SAMU

- ❖ O SAMU conta com duas equipes (Suporte Avançado e Básico).
- ❖ Realização de mais de 257 atendimentos da Unidade Avançada (que vai desde atendimento pré-hospitalar até a transferência de paciente para hospitais de referência).
- ❖ Foram realizados mais de 366 atendimentos pela Unidade de Suporte Básico.
- ❖ Realização de curso de capacitação para os profissionais do Samu.

Caso mais recorrente:

- ❖ *Acidente (130)*



FINANCEIRO

- ❖ Antecipação do pagamento dos servidores da Secretaria de Saúde;
- ❖ Todos os encargos sociais estão sendo pagos rigorosamente em dias (Esperantina PREV e INSS).
- ❖ Pagamento da gratificação de desempenho para os profissionais da Atenção Primária.

VIGILÂNCIA SANITÁRIA

- ❖ Realização de mais 1.500 procedimentos de fiscalização em estabelecimentos da zona urbana e rural do município.
- ❖ Atividades educativas
- ❖ Emissão de licenciamento a estabelecimentos comerciais
- ❖ Investigação e solução de casos
- ❖ Realização de coleta de lixo hospitalar com empresa habilitada.







CENTRO DE ESPECIALIDADES

- ❖ A Secretaria o Centro Municipal de Especialidades em Saúde composta pelos seguintes profissionais (psicóloga, nutricionista, assistente social, fonoaudióloga, psicopedagoga, pediatra e ginecologista).
- ✓ Nutricionista: 399
- ✓ Psicólogas: 660
- ✓ Assistente Social: 158
- ✓ Fonoaudióloga: 275
- ✓ Psicopedagoga: 177
- ✓ Pediatra: 451
- ✓ Ginecologista: 480

- ❖ Implantação do serviço de oferta de equipamentos (cadeira de banho, roda, aparelhos auditivos, dentre outros, para os usuários que necessitam desse tipo de equipamento.



Palestras nas UBS's



PROGRAMA MELHOR EM CASA

- ❖ O Programa Melhor em Casa é um programa criado pelo Governo Federal e tem como objetivo ampliar o atendimento domiciliar do Sistema Único de Saúde (SUS).
- ❖ A equipe é composta por uma equipe multiprofissional composta por: médico, assistente social, enfermeira, nutricionista, psicóloga, fisioterapeuta e técnica de enfermagem.
- ❖ Realizou 2.994 atendimentos no período de julho a dezembro de 2022.

EQUIPE PRISIONAL

- ❖ As **Equipes de Atenção Básica Prisional (EABP)** são **equipes** da **Atenção Básica**, de composição multiprofissional, com responsabilidade exclusiva de prestar **atenção básica** às pessoas privadas de liberdade que se encontram no sistema **prisional**, de forma a integrá-las aos serviços de saúde na Rede de **Atenção à Saúde**.
- ❖ As pessoas privadas de liberdade dispõe dos seguintes serviços: Enfermagem, Médico, Assistente Social, Nutricionista, Odontologia, Técnico de Enfermagem





Equipe da Secretaria de Saúde





PGM
Procuradoria Geral do Município



PROCURADORIA GERAL DO MUNICIPIO DE ESPERANTINA

Desempenho 2022



PGM
Procuradoria Geral do Município



Papel da Procuradoria

Representação em processos judiciais,
extrajudiciais e Administrativos.

PGM

Procuradoria Geral do Município



ESPERANTINA
GOVERNO MUNICIPAL
UMA NOVA CIDADE, UM NOVO FUTURO.

Relatório de Processos Judiciais

Atualmente, o Município de Esperantina possui uma demanda de 544 processos judiciais, dos mais variados temas da Administração pública

PGM

Procuradoria Geral do Município



ESPERANTINA
GOVERNO MUNICIPAL
UMA NOVA CIDADE, UM NOVO FUTURO.

Atualização de Processos Judiciais

Entre os mais significativos, estão os processos judiciais, movidos contra ex-gestores do Município de Esperantina, através do MPPI e por ações próprias da Procuradoria.

PGM
Procuradoria Geral do Município



JUSTIÇA COMUM

AÇÕES DE IMPROBIDADE



Número do processo	Polo ativo	Polo passivo	Órgão julgador	Status processual
1. 0803085-61.2022.8.18.0050	MUNICIPIO DE ESPERANTINA	VILMA CARVALHO AMORIM e outros	2ª Vara de Esperantina	Em trâmite OBJETO: caso da cozinha comunitária do município Valor do dano ao erário: R\$ 760.077,00
1. 0801569-40.2021.8.18.0050	MUNICIPIO DE ESPERANTINA	VILMA CARVALHO AMORIM	2ª Vara de Esperantina	Em trâmite OBJETO: não aplicação % mínimo Educação 2020 – SIOPE Valor do dano ao erário: R\$ 100.000,00
1. 0800238-57.2020.8.18.0050	MINISTÉRIO PÚBLICO ESTADUAL	VILMA CARVALHO AMORIM	2ª Vara de Esperantina	Em trâmite OBJETO: despesa com pessoal acima do limite legal
1. 0800789-08.2018.8.18.0050	MINISTERIO PUBLICO DO ESTADO DO PIAUI	VILMA CARVALHO AMORIM e Mun. Esperantina	2ª Vara de Esperantina	Em trâmite OBJETO: atraso salário servidores nos meses de 2018
1. 0000351-88.2013.8.18.0050	MUNICIPIO DE ESPERANTINA	ANTONIO FELIPE SANTOLIA RODRIGUES e outros	2ª Vara de Esperantina	Em trâmite OBJETO: execução irregular obras FNDE e desvio de verba do PNATE

PGM
Procuradoria Geral do Município



JUSTIÇA FEDERAL



Número do processo	Polo ativo	Polo passivo	Órgão julgador	Assunto
1. 1002488-75.2017.4.01.4000	MINISTERIO PUBLICO FEDERAL	VILMA CARVALHO AMORIM e outros	1ª Vara Federal Criminal	Em trâmite OBJETO: Irregularidade despesa FUNDEB 2009 e 2010
1. 1027638-19.2021.4.01.4000	MUNICIPIO DE ESPERANTINA	VILMA CARVALHO AMORIM	1ª Vara Federal Criminal	Em trâmite: OBJETO: Inadimplência parcelamento Receita Federal (processo sigiloso) Valor do dano ao erário: R\$ 58.924,00
1. 1017973-76.2021.4.01.4000	MUNICIPIO DE ESPERANTINA	VILMA CARVALHO AMORIM e outros	1ª Vara Federal Criminal	Em trâmite: OBJETO: Inadimplência CAUC - Convênio com a Caixa construção de 70 Unidades Habitacionais (processo sigiloso) Valor do dano ao erário: R\$ 412.064,14

AÇÕES PENAIS

Número do processo	Polo ativo	Polo passivo	Órgão julgador	Assunto
1. 1009164-97.2021.4.01.4000	MINISTERIO PUBLICO FEDERAL	VILMA CARVALHO AMORIM e outros	1ª Vara Federal Criminal	Em trâmite OBJETO: Irregularidade na execução das despesas do FUNDEB, não execução de obras da Educação.

PGM

Procuradoria Geral do Município



PRECATÓRIOS DA JUSTIÇA DO TRABALHO E DA JUSTIÇA COMUM



PGM

Procuradoria Geral do Município



PRECATÓRIOS DA JUSTIÇA DO TRABALHO – TRT 22^a.



2021

Número do processo	Ano de ajuizamento do processo	Valor	Objeto
2015-27.2013.5.22.0105	2013	15.664,99	Professora admitida antes da CF/88, sem concurso. Cobrando FGTS.
2009-20.2013.5.22.0105	2013	14.338,68	Zeladora admitida antes da CF/88, sem concurso. Cobrando FGTS.
2011-87.2013.5.22.0105	2013	25.756,21	Professor admitida antes da CF/88, sem concurso. Cobrando FGTS.
971-07.2012.5.22.0105	2012	10.945,68	Gari, laçador da correição e vigia. Cobrando FGTS.
2080-22.2013.5.22.0105	2013	12.983,26	Zeladora admitida antes da CF/88, sem concurso. Cobrando FGTS.
TOTAL PAGO EM 2021:		79.688,82	

PGM
Procuradoria Geral do Município



ESPERANTINA
GOVERNO MUNICIPAL
UMA NOVA CIDADE, UM NOVO FUTURO.

2022

Número do processo	Ano de ajuizamento do processo	Valor	Objeto
2465-20.2015.5.22.0001	2015	21.868,17	Vigia. Verbas Rescisórias.
2179-89.2013.5.22.0105	2013	23.778,62	Professora admitida antes da CF/88, sem concurso. Cobrando FGTS.
784-23.2017.5.22.0105	2017	122.945,56	Contribuição sindical referente ao ano de 2017.
1517-57.2015.5.22.0105	2015	292.892,04	Contribuição sindical referente ao ano de 2014 e 2015.
2178-07.2013.5.22.0105	2013	12.859,10	Professora admitida antes da CF/88, sem concurso. Cobrando FGTS.
TOTAL PAGO EM 2022:		474.343,49	

Número do processo	Ano de ajuizamento do processo	Valor	Objeto
1210-35.2017.5.22.0105	2017	18.308,66	Pedreiro. Verbas Rescisórias.
918-79.2019.5.22.0105	2019	478.213,78	ACS e ACE. Adicional de insalubridade em 40%.
2176-37.2013.5.22.0105	2013	23.576,94	Servidora admitida antes da CF/88, sem concurso. Cobrando FGTS.
82006-18.2014.5.22.0105	2014	326.772,71	Imposto sindical referente aos anos de 2012 e 2013.
2016-12.2013.5.22.0105	2013	31.687,61	Professor admitido antes da CF/88, sem concurso. Cobrando FGTS.
2097-58.2013.5.22.0105	2013	14.745,91	Professora admitida antes da CF/88, sem concurso. Cobrando FGTS.
1208-65.2017.5.22.0105	2017	19.318,89	Pedreiro. Verbas Rescisórias.
89-35.2018.5.22.0105	2018	15.272,77	Imposto sindical referente ao ano de 2017. ACS e ACE.

PGM

Procuradoria Geral do Município



RPV – Requisição de Pequeno Valor, é a espécie de requisição de pagamento de quantia em que o ente público foi condenado por meio de processo judicial.

- Processos das gestões passadas;
- Parte da atual gestão é para pagar contas;
- Procuradoria ativa;

PGM

Procuradoria Geral do Município



DENÚNCIAS MPF MUNICÍPIO DE ESPERANTINA



NÚMERO DO PROCEDIMENTO	ID DA OBRA	OBJETO	MOVIMENTAÇÃO
1. 20210076098	1016199	Executou 64,14% e recebeu 59% do recurso. Obra com inconformidades – Espaço Educativo Localidade Fortaleza.	Nup. 1.27.000.000635/2019-26 Conclusão para apreciação do Procurador da República. Valor investigado: R\$ 598.144,53
1. 20210073542	1017696	Executou 76,28% e recebeu 75% do recurso. Obra com inconformidades – Espaço Educativo Bernardo Rego.	Nup. 1.27.000.000635/2019-26 Conclusão para apreciação do Procurador da República. Valor investigado: R\$ 735.449,43
1. 20210073547	1017697	Executou 98,47% e recebeu 95% do recurso. Obra com inconformidades – Espaço Educativo Bairro Alecrim.	Nup. 1.27.000.000635/2019-26 Conclusão para apreciação do Procurador da República. Valor investigado: R\$ 821.281,83
1. 20210076101	1014105	Executou 38,80% e recebeu 20% do recurso. Obra com restrição que impossibilita pagamento – Espaço Educativo Km 7.	Nup. 1.27.000.000635/2019-26 Conclusão para apreciação do Procurador da República. Valor investigado: R\$ 229.915,33
1. 20210076103	1002223	Executou 77,63% e recebeu 74% do recurso. Obra com inconformidades – Quadra coberta Jacaré da Vermelha – FNDE.	Nup. 1.27.000.000635/2019-26 Conclusão para apreciação do Procurador da República. Valor investigado: R\$ 157.144,63
1. 20210076075	1002222	Recebeu 100% do recurso. Obra com inconformidades – Quadra coberta Canto da Palmeira – FNDE.	Nup. 1.27.000.000920/2021-61 Conclusão para apreciação do Procurador da República. Valor investigado: R\$ 476.213,87
1. 20210076108	1001657	Executou 90,57% e recebeu 49,99% do recurso. Obra com restrição que impossibilita pagamento – Escola Educação Infantil tipo B – Bernardo Rego.	Nup. 1.27.000.000635/2019-26 Conclusão para apreciação do Procurador da República. Valor investigado: R\$ 775.281,56
1. 20210076104	1001656	Executou 40,23% e recebeu 25% do recurso. Obra com restrição que impossibilita pagamento. Projeto 1 Convencional – Bairro Bezerrão.	Nup. 1.27.000.000635/2019-26 Conclusão para apreciação do Procurador da República. Valor investigado: R\$ 653.813,21
1. 20210076090	1000815	Recebeu 100% do recurso. Obra com inconformidades – Quadra coberta Boi Velho – FNDE.	Nup. 1.27.000.000635/2019-26 Conclusão para apreciação do Procurador da República. Valor investigado: R\$ 495.257,66
1. 20210076095	1000814	Recebeu 100% do recurso. Obra com inconformidades – Quadra coberta Sitio do Alegre – FNDE.	Nup. 1.27.000.000635/2019-26 Conclusão para apreciação do Procurador da República. Valor investigado: R\$ 433.503,49

PGM
Procuradoria Geral do Município



Próximas Denúncias

– Precatórios;

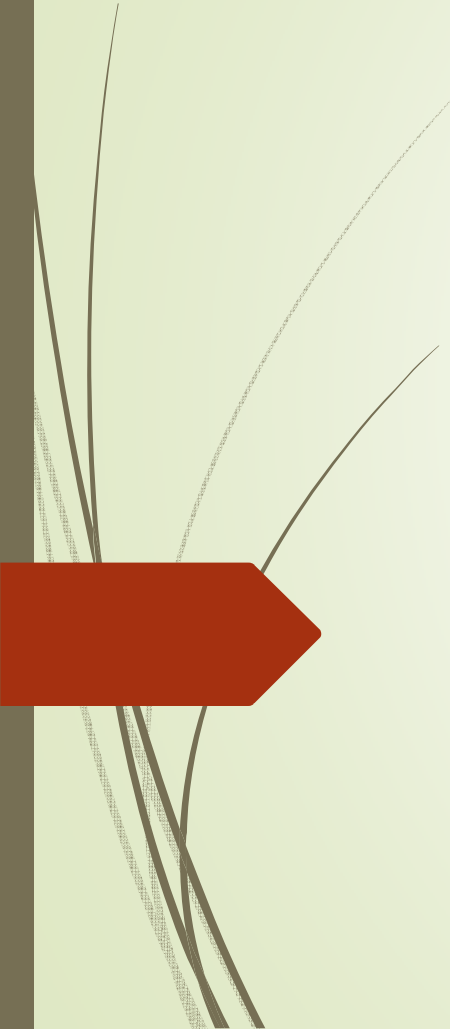

AÇÕES DA SECRETARIA MUNICIPAL DE ADMINISTRAÇÃO, REFERENTES A 2022.

SECRETÁRIO: JOSÉ ÂNGELO

ESPERANTINA, 15 DE MARÇO DE 2023

REUNIÕES COM O MPPI TRATANDO DOS TRÂMITES LEGAIS PARA INSTALAÇÃO DO PROCON MUNICIPAL



REUNIÕES COM COODENADOR DA RODOVIÁRIA DE ESPERANTINA-PI



REUNIÕES COM A SECRETARIA DE DESENVOLVIMENTO AGRÁRIO;
PERMISSIONARIOS DO MERCADO E ACOMPANHAMENTO DA REFORMA
DO MATADOURO MUNICIPAL



REUNIÕES COM MOTORISTAS DO MUNICÍPIO E COM EQUIPE DE DEPARTAMENTO MUNICIPAL DE TRÂNSITO



AUDIÊNCIAS VIRTUAIS COM O PROMOTOR DA COMARCA DE ESPERANTINA-PI, DR. ADRIANO, PARA TRATAR DE ASSUNTOS RELACIONADOS À ADMINISTRAÇÃO MUNICIPAL

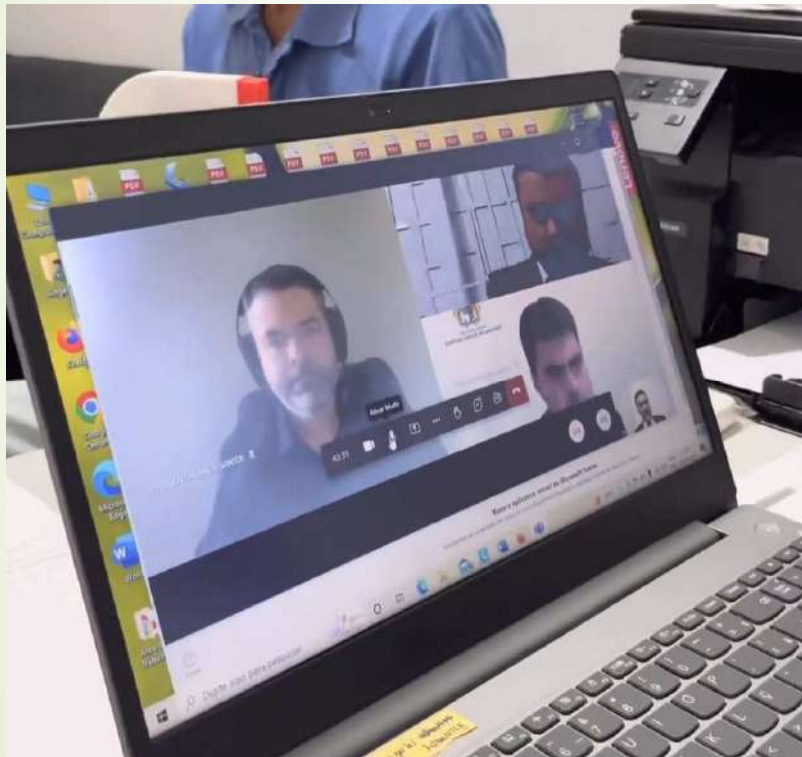

REUNIÕES COM COLABORADORES DE PRAÇAS E EQUIPAMENTOS PÚBLICOS DE ESPERANTINA



VISITA AO RESIDENCIAL ALECRIM PARA TRATAR DA QUESTÃO DO ESGOTAMENTO SANITÁRIO





AÇÕES DA SECRETARIA MUNICIPAL DE EDUCAÇÃO, REFERENTES A 2022.

SECRETÁRIO: VALDEMIR MIRANDA

ESPERANTINA, 15 DE MARÇO DE 2023

JORNADA PEDAGÓGICA 02/2022 TEMA GERAL: Saberes e práticas para a garantia do direito a uma educação INCLUSIVA, EQUITATIVA E DE QUALIDADE.



DESFILE CÍVICO DE SETE DE SETEMBRO



I SALESP DE ESPERANTINA



IDEB DA EDUCAÇÃO DE ESPERANTINA

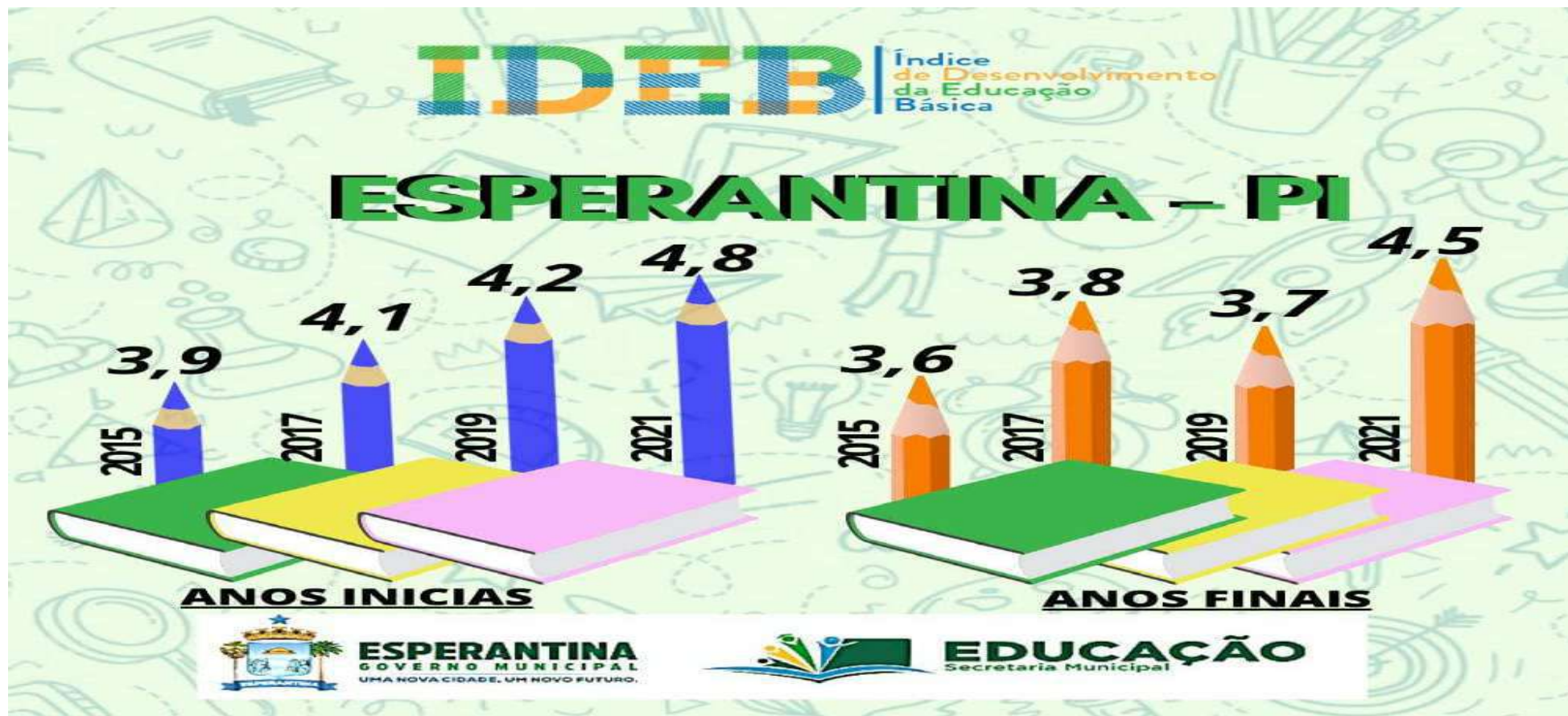

RATEIO PARA SERVIDORES DA EDUCAÇÃO

- VIGIAS
- ZELADORES
- PROFESSORES
- COORDENADORES
- DIRETORES

PRIMEIRA FORMATURA DO ABC 2022 - CLUBE RECREATIVO



COM O OBJETIVO DE DIMINUIR AS SÉRIES MULTISSERIADOS E MELHORAR A QUALIDADE DO ENSINO DAS SÉRIES INICIAIS DO MUNICÍPIO, REALIZAMOS REUNIÃO PARA DIMINUIR AS SÉRIES MULTISSERIADOS DA REDE DE ENSINO DE ESPERANTINA



CONSTRUÇÃO DA CRECHE DO BAIRRO SANTA LUZIA



REFORMA E AMPLIAÇÃO DA ESCOLA SÃO RAIMUNDO NONATO



CONSTRUÇÃO DA CRECHE DO BERNARDO REGO



REFORMA E AMPLIAÇÃO DA ESCOLA MARIA LUIZA TELES



REFORMA E AMPLIAÇÃO DA ESCOLA MARIA PINHEIRO DE CASTRO



REFORMA E AMPLIAÇÃO DA ESCOLA JOÃO BATISTA DE AMORIM



AÇÕES 2022

**SECRETARIA DE INFRAESTRUTURA E
TRANSPORTES**

Queremos agradecer pela oportunidade de esta a frente da Secretaria Municipal de Infraestrutura e Transporte, para servir a população de Esperantina.

- ▶ **SERVIÇO DE RECUPERAÇÃO DE ESTRADAS E PONTE**
- ▶ 01 PONTE NA LOCALIDADE INGAZEIRA
- ▶ 02 PONTES NA LOCALIDADE CAJUI.
- ▶ 02 PONTE DO SALOBRO DE MADEIRA
- ▶ 01 PONTE DE MADEIRA - VEREDA DA COBRA
- ▶ 01 PONTE POÇO DOS TINGUIS DE MADEIRA

ALTO DOS TINGUIS 03 KM

TABULEIRONHO 06 KM

CANTO DA PALMEIRA AO MOCOS 05 KM

INGAZEIRA AOS MOCOS – 07 KM

BARROCA AMARELA A LAGOA DA CAIÇARA 03 KM

INGAZEIRA A LAGOA DA CAIÇARA 03 KM

CANTO DA PALMEIRA PARA MANDIOCA BRABA 04 KM

MANDIOCA BRABA PARA O PATIS 06 KM

MUNDO NOVO A PI 211 03 KM



SACO DA VERMELHA AO GONÇALO ALVES 3,50 KM

JACARE DA VERMELHA AO CANTO DO CABLOCO 03 KM

VILA PILOES A VEREDA DA COBRA 05 KM

VEREDA COBRA AO GONÇALO ALVES 05 KM

PODOE A VILA PILOES 03 KM

VILA BAIA AO JACARE 01,5 KM

VASSOURAS AO JACARE DA VERMELHA 08 KM

BARREIRO DOS COCOS A CHAPADINHA 07 KM

CHAPAINHA A VEREDA DOS ANACLETO 06 KM

CURRALINHO AO BOM FIM 06 KM

BOM FIM A TAPERA 04 KM



BOM FIM A TAPERA 04 KM

BOM FIM A ALAME 04 KM

BOM FIM AO ALTO 04 KM

COCAL DA ONÇA A BAIXINHA 04 KM

CHAPADA DA LIMPEZA A SARIEMA 06 KM

TAPUIO AO LIMOEIRO 04 KM

LAGOA DOS MACACOS AO CAPOTE 03 KM

GUABIRABA A LAGOA DOS MACACOS 06 KM

CARRASPANHA AO BARRO 09 KM

BANGUES AO CAPOTE 07 KM



BOI VELHO AO VIEIRA 03 KM

LAGOA DOS MACACOS AO BOI VELHO 06 KM

LAGOA DOS MACACOS A CHAPADINHA 03 KM

ANGICO DA ARARA AO BOI VELHO

TINGUIS AO CAPOES

MANGUEIRA AO TAPUIO 02 KM

CHAPADA DA LIMPEZA AO CAMPESTRE 03 KM

BANANAL AO MIRANTE 04 KM



MELHORIA URBANA

Construção de Sarjetas, Canaletas, Operação Tapa Buraco nas principais ruas.
Novas ferramentas de trabalho.

Melhoria na rua Patriotino Lages.

Melhoria nos meio fio da avenida Ministro Petronio Portela

Melhoria do Calçamento da rua 04 de outubro

Melhoria no calçamento da rua Luiz Gonzaga da cunha

Melhoria no calçamento da avenida são José.

Melhoria nas canaletas da localidade Vassouras

Melhoria na canaleta na av. Manoel Franco

Melhoria no asfalto da av. Manoel Franco

Melhoria no calçamento da rua Raimundo Fernandes - Nova Esperança

Melhoria nas canaletas na rua Landri Sales

Melhoria na Rua Coronel Jose Fortes

MELHORIA NO CALÇAMENTO DA 04 DE OUTUBRO

ILUMINAÇÃO PÚBLICA.

IMPLANTAÇÃO DE LUMINÁRIAS - NAS LOCALIDADES - BURITI DOS BRITOS, BOI VELHO, ARAÇA.

COMPLEMENTO DE LUMINARIAS - AMARGOSA, LIMPEZA, CHAPADA DA LIMPEZA, LAGOA SECA, VASSOURAS, JACARE DA VERMELHA, CANTO DA PALMEIRA, MALHADA DO MEIO, SAQUINHO, BOM FIM, SITIO DO ALEGRE

SERVIÇO DE MANUTENÇÃO EM TODO OS BAIRROS DA CIDADE

SERVIÇOS DE REPOSIÇÃO DE LÂMPADAS NA ZONA RURAL

TROCA DE LÂMPADAS CONVENCIONAL POR LED, AVENIDA MINISTRO PETRONIO PORTELA, AVENIDA DO KAIS.

TROCA DE LED POR CONVENCIONAL POR LED, NA EUCLIDES FERREIRA FENELON

SERVIÇO DE LIMPEZA PÚBLICA.

**O SERVIÇO ESTA SENDO FEITO - DE ACORDO COM UM CALENDARIO, E
NECESSIDADES URGENTES QUE APARECEM**

**CONTINUAMOS COM OS CARROS DE COLETAS DE LIXO NA ZONA URBANA E
RURAL**

CONTINUAMOS DANDO APOIO - AOS FUNCIONARIOS COM EPIS.

MANTEMOS O SALARIO EM DIA DOS FUNCIONARIOS.

POÇO TUBULARES ZONA URBANA E RURAL

CONTINUAMOS AS MANUTENÇÃO, DAS BOMBAS DOS POÇOS DA ZONA RURAL E URBANA.

IMPLANTAÇÃO DE REDE DISTRIBUIÇÃO DE AGUA NA ZONA RURAL - EX. MORADA NOVA, VEREDA DOS ANACLETO, AMARGOSA.

MANUTENÇÃO DAS REDE DE DISTRIBUIÇÃO E LIMPEZA DAS REDE DE CANO, NAS LOCALIDADES BARRO, LAGOA SECA, CACHORROS DE COCA, VASSOURAS, MALHADA DO MEIO E VILA AMORIM,

PERFURAÇÃO DE POÇO TUBULAR, LIMOEIRO, TAPUIO.



CARRO PIPA

Continuamos trabalhando em várias comunidade da zona rural, seguindo uma agenda de reivindicação das famílias.

A CADA 15 DIAS O CARRO É DESLOCADO PARA ATENDER AS DEMANDAS. EM TORNO DE 60 FAMILIAS, COM A GRANDE MAIORIA CASAS DE PALHA



FOTOS



FOTOS

