RELATÓRIO DE GESTÃO CONSOLIDADO

FRANCISCO MACEDO-PI

2025

LISTA DE SIGLAS

AEE – Atendimento Educacional Especializado

BNCC – Base Nacional Comum Curricular

BPC – Benefício de Prestação Continuada

CIPFIBRO – Carteira de Identificação da Pessoa com Fibromialgia

CIPTEA – Carteira de Identificação da Pessoa com Transtorno do Espectro Autista

CMAS – Conselho Municipal de Assistência Social

CMDCA – Conselho Municipal dos Direitos da Criança e do Adolescente

CMS – Conselho Municipal de Saúde

CNPJ – Cadastro Nacional da Pessoa Jurídica

CRAS – Centro de Referência de Assistência Social

DASN – Declaração Anual do Simples Nacional

ECA – Estatuto da Criança e do Adolescente

EJA – Educação de Jovens e Adultos

FMAS – Fundo Municipal de Assistência Social

FNDE – Fundo Nacional de Desenvolvimento da Educação

FUNDEB – Fundo de Manutenção e Desenvolvimento da Educação Básica e de Valorização dos Profissionais da Educação

IDEB – Índice de Desenvolvimento da Educação Básica

IPTU – Imposto Predial e Territorial Urbano

JSM – Junta de Serviço Militar

LDB – Lei de Diretrizes e Bases da Educação Nacional

LDO – Lei de Diretrizes Orçamentárias

LOA – Lei Orçamentária Anual

LOAS – Lei Orgânica da Assistência Social

MDE – Manutenção e Desenvolvimento do Ensino

MEC – Ministério da Educação

MEI – Microempreendedor Individual

PAIF – Serviço de Proteção e Atendimento Integral à Família

PAR – Plano de Ações Articuladas

PNAE – Programa Nacional de Alimentação Escolar

PNCT – Programa Nacional de Controle do Tabagismo

PPA – Plano Plurianual

PPAIC – Programa Piauiense de Alfabetização na Idade Certa

PRAD – Plano de Recuperação de Áreas Degradadas

PSE – Programa Saúde na Escola

RCL – Receita Corrente Líquida

RENALFA – Rede Nacional de Articulação de Gestão, Formação e Mobilização

RG – Registro Geral

RGC – Relatório de Gestão Consolidado

SADT – Serviço de Apoio Diagnóstico e Terapêutico

SAEB – Sistema de Avaliação da Educação Básica

SAEPI – Sistema de Avaliação Educacional do Piauí

SCFV – Serviço de Convivência e Fortalecimento de Vínculos

SEDUC-PI – Secretaria de Estado da Educação do Piauí

SETE – Sistema Eletrônico de Gestão do Transporte Escolar

SMAS – Secretaria Municipal de Assistência Social

SME – Secretaria Municipal de Educação

SUAS – Sistema Único de Assistência Social

SUS – Sistema Único de Saúde

TEA – Transtorno do Espectro Autista

UBS – Unidade Básica de Saúde

UNICEF – Fundo das Nações Unidas para a Infância

UNDIME-PI – União Nacional dos Dirigentes Municipais de Educação – Seccional Piauí

LISTA DE ILUSTRAÇÕES

Figura 1 - Organograma 9
Figura 2 - Quadro de Serviços 10
Figura 3 - Sala do Empreendedor 19
Figura 4 - Formações da Sala do Empreendedor 20
Figura 5 – Planejamento Orçamentário 21
Figura 6 - Evolução do Número de Servidores 23
Figura 7 – Público alvo atendido no município 24
Figura 8 – Principais Atendimentos 25
Figura 9 – Princiais causas de internação / Rede física e Infraestrutura 26
Figura 10 - Campanhas e Ações 27
Figura 11 – Legislações na área da educação 29
Figura 12 - Organograma Sec. de Educação 30
Figura 13 - Metas Educacionais 34
Figura 14 - Rede Municipal de Ensino 36
Figura 15 - Matrículas 38
Figura 16 – Prêmios conquistados 40
Figura 17 - Selo Unicef 41
Figura 18 - Formações Continuadas 42
Figura 19 - Busca Ativa Escolar 43
Figura 20 - Acompanhamento individualizado 44
Figura 21 – SETE 45
Figura 22 - Gráfico do Investimento em Merenda 2024-2025 46
Figura 23 - Pratos da Merenda Escolar 48
Figura 24 - Sala de Aula 50
Figura 25 – Público atendido pelo SCFV 53
Figura 26 - Carteiras Emitidas 54
Figura 27 - Dados do CadÚnico 55
Figura 28 - Obras realizadas 63
Figura 29 – Panorama Geral das Obras 64
Figura 30 – Serviços da Junta Militar 65
Figura 31 – Ações cultorais e esportivas 66
Figura 32 - Ações da Sec. de Agricultura 68
Figura 33 - Veiculos Novos 70
Figura 34 - Licitações 75
Figura 35 - Ações ambientais 72
Figura 36 -Poluição Atmosférica 73
Figura 37 - Polucição Visual 73
Figura 38 - Poluição Sonora 73
Figura 39 -Plantio de Mudas 73
Figura 40 - Treinamento Brigada Florestal Municipal 74

SUMÁRIO

MENSAGEM DO DIRIGENTE MÁXIMO 6
1. INTRODUÇÃO 8
2. VISÃO ORGANIZACIONAL 9
3. GOVERNANÇA, RISCOS E RESULTADOS 9
4. CONTROLE INTERNO 14
5. ADMINISTRAÇÃO, FINANÇAS E PLANEJAMENTO 16
6. SAÚDE 24
7. EDUCAÇÃO 29
8. ASSISTÊNCIA SOCIAL 50
9. OBRAS E INFRAESTRUTURA 60
10. JUNTA DE SERVIÇO MILITAR 65
11. ESPORTE E CULTURA 66
12. AGRICULTURA 68
13. SECRETARIA DE TRANSPORTES 68
14. LICITAÇÕES E CONTRATOS 74
15. MEIO AMBIENTE 70
16. GESTÃO ORÇAMENTÁRIA E FISCAL 76
CONSIDERAÇÕES FINAIS 80
ANEXOS 82

MENSAGEM DO DIRIGENTE MÁXIMO

Apresento à sociedade de Francisco Macedo – PI, aos órgãos de controle e às demais partes interessadas o **Relatório de Gestão Consolidado** referente ao exercício de 2025, instrumento que expressa o compromisso desta administração com a **transparência**, a **responsabilidade** pública e a **prestação de contas**. Este documento traduz, de forma objetiva e integrada, os esforços empreendidos pela gestão municipal para promover o **desenvolvimento sustentável**, o **bem-estar social** e a **melhoria da qualidade de vida da população**, em consonância com a missão institucional do Município e com a visão de uma gestão exemplar, **inovadora** e **transparente**.

No exercício de 2025, concentramos nossas prioridades no **fortalecimento** das políticas públicas essenciais, especialmente nas áreas de **saúde, educação, assistência social, infraestrutura e desenvolvimento econômico**. Os resultados apresentados neste relatório evidenciam avanços importantes, como o **crescimento de 72,5% nos atendimentos da Sala do Empreendedor**, a consolidação de **metas educacionais com 18,18% já integralmente alcançadas e 81,82% em fase avançada de implementação**, o aumento do **investimento em merenda escolar** de R$ 197.015,00 para **R$ 457.665,18**, bem como a ampliação da oferta anual de refeições de 135.200 para 195.600. Esses números refletem uma gestão orientada por planejamento, compromisso social e busca permanente por melhores resultados para a população.

Também avançamos na infraestrutura municipal, com a execução de **9 obras**, das quais 6 foram concluídas em 2025, totalizando **R$ 2.018.523,62 em entregas**, enquanto 3 permanecem em andamento, assegurando a continuidade dos investimentos públicos em áreas estratégicas. Na educação, além do avanço das metas, mantivemos ações estruturantes como **educação em tempo integral**, busca ativa escolar, acompanhamento individualizado e melhorias na infraestrutura das escolas. Em diferentes setores da administração, buscamos ampliar o acesso da população aos serviços públicos, fortalecer a capacidade institucional do Município e

garantir que as políticas públicas chegassem de forma mais efetiva à zona urbana e à zona rural.

Reconheço, igualmente, que a gestão pública exige avaliação contínua e enfrentamento responsável dos desafios ainda existentes, especialmente aqueles relacionados à ampliação da infraestrutura, à regularidade de serviços em períodos de maior impacto climático e ao aperfeiçoamento permanente da capacidade administrativa do Município. Por isso, este relatório não se limita a registrar conquistas, mas também reafirma o dever de **continuidade**, correção de rumos e aprimoramento das ações governamentais. Nessa condição, reconheço minha responsabilidade por assegurar a integridade, a fidedignidade, a precisão e a completude das informações apresentadas neste Relatório de Gestão Consolidado, colocando-o à disposição da sociedade como instrumento de transparência, controle social e fortalecimento da confiança nas instituições públicas.

Adeilson Antão de Carvalho
Prefeito Municipal
Francisco Macedo – PI

1. INTRODUÇÃO

O Relatório de Gestão Consolidado referente ao exercício de 2025 apresenta, de forma organizada e integrada, as principais ações, resultados e desafios da Prefeitura Municipal de Francisco Macedo – PI. Elaborado conforme as orientações do Tribunal de Contas do Estado do Piauí, o documento cumpre importante função de transparência e prestação de contas, permitindo que a sociedade e os órgãos de controle acompanhem a atuação da gestão municipal.

Mais do que reunir informações administrativas, o relatório demonstra como os recursos públicos foram aplicados para gerar benefícios concretos à população. Nesse sentido, evidencia o compromisso da administração com o desenvolvimento sustentável, a melhoria dos serviços públicos e a promoção do bem-estar social, reunindo dados das principais áreas da gestão, como saúde, educação, assistência social, infraestrutura, administração, licitações e desenvolvimento econômico.

Entre os resultados mais relevantes de 2025, destacam-se os avanços na saúde, com ampliação dos atendimentos e das ações preventivas, e na educação, com bons indicadores de desempenho e progresso no cumprimento das metas planejadas. Também se sobressaem o fortalecimento da Sala do Empreendedor, que ampliou o apoio aos pequenos negócios, e a execução de obras e investimentos em infraestrutura, contribuindo para a melhoria dos espaços e serviços públicos do município.

Ao mesmo tempo, o relatório reconhece que a administração pública enfrenta desafios contínuos, exigindo planejamento, responsabilidade fiscal e aperfeiçoamento permanente da gestão. Assim, o RGC de 2025 reafirma o compromisso da Prefeitura de Francisco Macedo com uma atuação transparente, eficiente e orientada por resultados, registrando não apenas as conquistas alcançadas, mas também as ações em andamento e as perspectivas de continuidade das políticas públicas municipais.

2. VISÃO ORGANIZACIONAL

2.1 ORGANOGRAMA

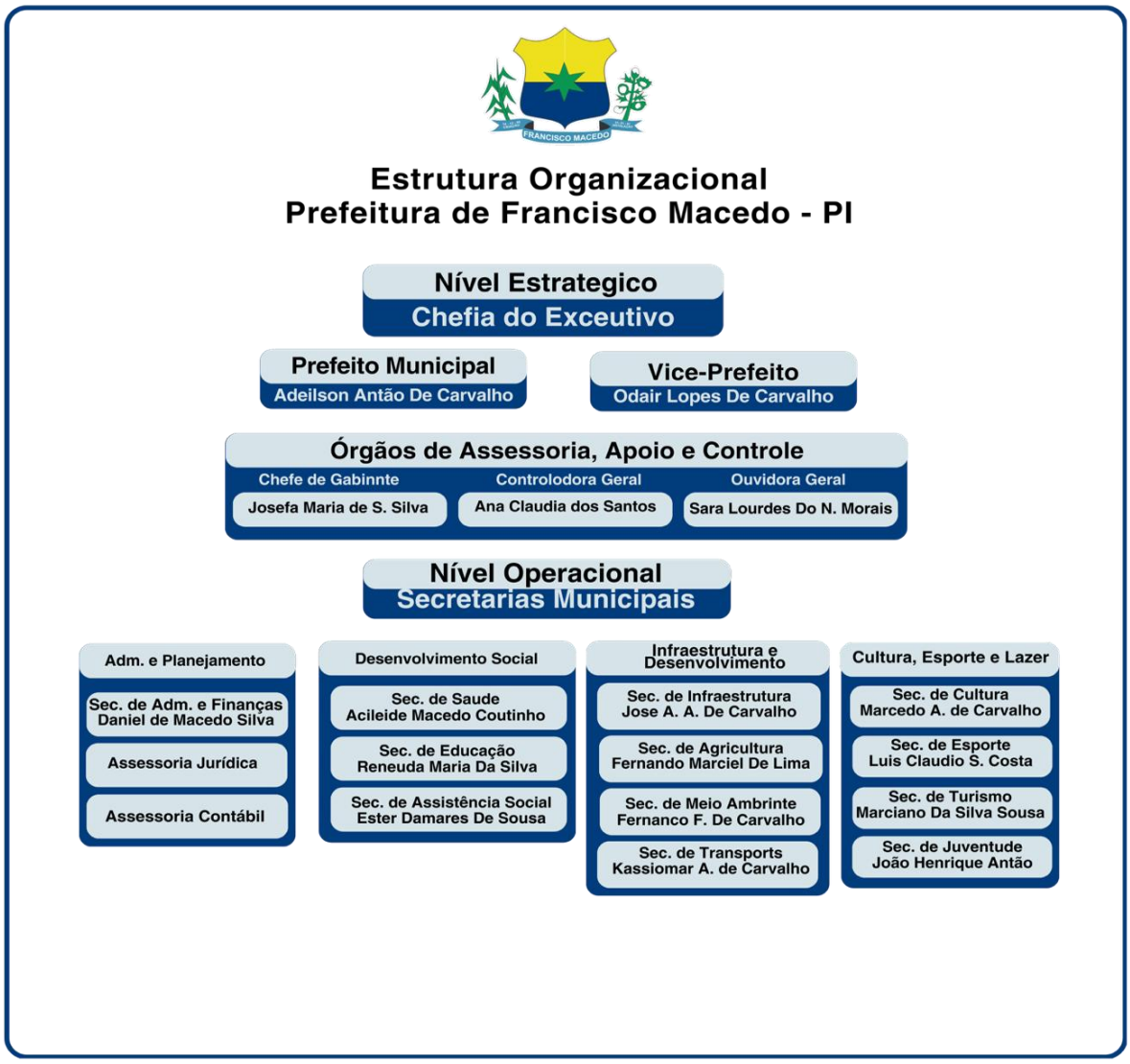

Figura 1 - Organograma

3. GOVERNANÇA, RISCOS E RESULTADOS

A Prefeitura de Francisco Macedo–PI disponibiliza, no portal de serviços online, um conjunto de atendimentos digitais voltados a facilitar o acesso do cidadão a informações e procedimentos públicos. Entre os principais serviços estão a **emissão**

e consulta de Nota Fiscal Eletrônica, **emissão de guias e consulta do IPTU**, **consulta ao Portal da Transparência** (receitas, despesas, licitações e contratos) e o acesso a **editais e informações de licitações/contratações**. Também são ofertados canais de **Ouvidoria** para registro de solicitações, denúncias e reclamações, além de serviços de **cadastro imobiliário**, informações e orientações sobre **saúde**, e espaços de divulgação como **portal de eventos e notícias**, com conteúdo relacionado a ações do município, incluindo iniciativas de **empreendedorismo, esporte, cultura e lazer**.

Figura 2 - Quadro de Serviços

3.1 GOVERNANÇA

A governança da Prefeitura Municipal de Francisco Macedo – PI, no exercício de 2025, foi estruturada com base na atuação integrada do Prefeito Municipal, Vice-Prefeito, secretarias municipais, Controladoria Geral e demais unidades administrativas responsáveis pela execução, acompanhamento e avaliação das políticas públicas. A organização administrativa do Município está voltada ao cumprimento de sua missão institucional de promover o **desenvolvimento sustentável**, o **bem-estar social** e a melhoria da qualidade de vida da população, em consonância com a visão de uma gestão exemplar, **inovadora** e **transparente**. Essa

estrutura está representada no organograma institucional e na relação de dirigentes constante deste relatório.

No campo do direcionamento estratégico, a gestão municipal adotou missão, visão, valores e objetivos estratégicos voltados às áreas essenciais da administração pública, com destaque para saúde e **bem-estar, educação de qualidade, inclusão e assistência social, desenvolvimento rural, infraestrutura e modernização urbana**, além do desenvolvimento econômico e empreendedorismo. O planejamento municipal também se encontra apoiado nos instrumentos legais de médio e curto prazo, especialmente o PPA 2026–2029, a LDO 2026 e a LOA 2026, aprovados em 2025, que orientam a continuidade e a priorização das ações governamentais.

Além da estrutura interna de gestão, a governança municipal se apoia em mecanismos de participação e **controle social**, a exemplo dos conselhos municipais e dos canais de ouvidoria e transparência. Na saúde, por exemplo, o Conselho Municipal de Saúde atua como órgão colegiado, permanente e deliberativo, contribuindo para a formulação de estratégias e para o controle da execução da política pública setorial. Também integram esse arranjo os serviços digitais disponibilizados à população, como Portal da Transparência, Ouvidoria, emissão de documentos e acesso a informações administrativas, reforçando a transparência e a aproximação entre gestão e cidadão.

3.2 RISCOS E DESAFIOS DA GESTÃO

No exercício de 2025, a administração municipal enfrentou desafios típicos da gestão pública local, especialmente aqueles relacionados à necessidade de **ampliação contínua da infraestrutura urbana e rural**, à manutenção da regularidade dos serviços públicos em períodos de maior **impacto climático** e ao **aperfeiçoamento permanente da capacidade** administrativa do Município. Tais desafios foram reconhecidos pela própria gestão como pontos que exigem avaliação contínua, correção de rumos e fortalecimento institucional.

Entre os riscos mais relevantes observados no período, destaca-se a vulnerabilidade de parte da prestação dos serviços públicos às **condições climáticas**,

sobretudo em áreas dependentes de **deslocamento, logística e circulação entre zona urbana e zona rural.** Também se identifica como risco gerencial a limitação estrutural comum a municípios de pequeno porte, que exige maior esforço de coordenação, priorização de recursos e integração entre secretarias para garantir a continuidade, a eficiência e a ampliação do atendimento à população.

No campo da execução governamental, outro desafio relevante consiste em assegurar a continuidade de obras, programas e serviços diante de demandas crescentes da população, especialmente nas áreas de saúde, educação, assistência social e infraestrutura. Em resposta a esse cenário, a gestão buscou fortalecer o **planejamento institucional**, organizar prioridades por objetivos estratégicos, ampliar a **articulação intersetorial** e consolidar instrumentos de planejamento e orçamento capazes de sustentar a execução das políticas públicas nos exercícios seguintes.

3.3 RESULTADOS DA GESTÃO

Em consonância com o manual, os resultados da gestão são apresentados em dois grupos: **resultados finalísticos**, relacionados diretamente à entrega de bens e serviços à população, e **resultados de suporte e gerenciais**, vinculados ao planejamento, à organização administrativa e ao fortalecimento da capacidade institucional do Município.

3.3.1 Resultados finalísticos

No exercício de 2025, o Município apresentou resultados relevantes nas áreas finalísticas prioritárias. Na saúde, foram registradas **22.411 visitas domiciliares**, **12.686 atendimentos individuais** e **15.582 procedimentos diversos**, além de **1.565 atendimentos odontológicos** e da entrega de **249 próteses dentárias**, evidenciando a ampla cobertura da rede municipal e o fortalecimento da Atenção Primária. A estrutura municipal de saúde contou ainda com **7 estabelecimentos municipais**, contribuindo para o acesso da população aos serviços essenciais.

Na educação, observou-se avanço consistente no cumprimento das metas educacionais, com **18,18% das metas já integralmente alcançadas** e **81,82% em**

fase avançada de implementação, com percentuais entre **74,46% e 95,24%**. Entre os resultados de maior destaque, constam a universalização da conectividade nas escolas, o acesso integral dos professores a materiais e recursos tecnológicos, o índice de **95,24% de alfabetização** das crianças ao final do 2º ano e a taxa de **95,08% de atendimento em creche** para crianças de 0 a 3 anos. Também houve ampliação da alimentação escolar, com crescimento do investimento de **R$ 197.015,00 para R$ 457.665,18** e aumento da oferta anual de refeições de **135.200 para 195.600**.

Na assistência social, a gestão manteve e fortaleceu os serviços de proteção social básica, o atendimento a famílias em situação de vulnerabilidade e as ações desenvolvidas por meio do CRAS, do SCFV e do Cadastro Único, conforme demonstrado nas seções específicas e anexos do relatório. O documento também registra ações intersetoriais voltadas a grupos prioritários, como mulheres, idosos, famílias e pessoas em situação de vulnerabilidade social.

Na infraestrutura, a Prefeitura executou **9 obras** no exercício, com investimento total previsto de **R$ 3.563.196,80**, das quais **6 foram concluídas**, totalizando **R$ 2.018.523,62**, e **3 permaneceram em andamento**, no valor de **R$ 1.544.673,18**. As entregas abrangeram equipamentos e intervenções relevantes para a zona urbana e rural, como reforma e ampliação do matadouro público, construção de praças, passagem molhada, galpão, sala de aula e reforma de unidade escolar infantil.

Também se destacam os resultados em desenvolvimento econômico, com crescimento expressivo da Sala do Empreendedor, que passou de **233 atendimentos em 2024 para 402 em 2025**, representando evolução de **72,5%**. Houve ampliação do atendimento remoto, crescimento do número de MEI atendidos e realização de capacitações voltadas ao empreendedorismo e à participação em certames licitatórios, reforçando o apoio municipal aos pequenos negócios.

3.3.2 Resultados de suporte e gerenciais

No campo dos resultados de suporte e gerenciais, a gestão municipal avançou na consolidação de instrumentos de **planejamento**, coordenação administrativa e organização das informações estratégicas do Município. **A definição de missão, visão, valores e objetivos estratégicos** permitiu alinhar a atuação das secretarias e

orientar a execução das políticas públicas segundo prioridades institucionais claramente definidas.

Também merece destaque a estruturação do planejamento orçamentário para o exercício seguinte, apoiada na aprovação da **LDO 2026**, do **PPA 2026–2029** e da **LOA 2026**, fortalecendo a conexão entre planejamento, metas e execução governamental. No mesmo sentido, a disponibilização de serviços digitais, canais de ouvidoria, portal da transparência e mecanismos de acesso à informação contribuiu para ampliar a transparência, a prestação de contas e o relacionamento com a sociedade.

Por fim, a gestão apresentou resultados administrativos relevantes em áreas de apoio, como a Junta de Serviço Militar, que registrou em 2025 a emissão de **605 carteiras de identidade** e **19 certificados de reservista**, e na organização dos processos licitatórios e contratuais, que sustentam a execução das políticas públicas e das entregas municipais. Esses resultados demonstram o fortalecimento da capacidade operacional e gerencial da administração pública municipal ao longo do exercício.

4. CONTROLE INTERNO

A Controladoria Geral do Município integra a estrutura administrativa da Prefeitura Municipal de Francisco Macedo – PI e exerce função essencial de acompanhamento, orientação, fiscalização e aperfeiçoamento dos atos de gestão, contribuindo para a legalidade, regularidade, economicidade, transparência e eficiência da administração pública municipal. No exercício de 2025, a atuação do controle interno esteve voltada ao acompanhamento dos procedimentos administrativos, ao apoio preventivo aos gestores e ao fortalecimento dos mecanismos de conformidade e integridade no âmbito da gestão municipal.

Em conformidade com o Manual do Relatório de Gestão Consolidado, apresentam-se a seguir informações sobre a atuação do órgão de controle interno municipal.

4.1 ATUAÇÃO DO ÓRGÃO DE CONTROLE INTERNO EM 2025

No exercício de 2025, o órgão central de controle interno desenvolveu atividades de acompanhamento e orientação voltadas à regularidade dos atos administrativos, ao monitoramento de processos e à prevenção de falhas formais e materiais na execução da gestão pública. Entre as principais frentes de atuação, destacam-se:

- análise e acompanhamento de processos administrativos;
- emissão de pareceres;
- acompanhamento preventivo de rotinas administrativas e de controles internos;
- apoio ao cumprimento de exigências legais e normativas;
- orientação aos setores da administração quanto à adoção de medidas corretivas e preventivas;
- estímulo ao fortalecimento da transparência, da prestação de contas e do controle da regularidade administrativa.

4.2 RELATÓRIOS, RECOMENDAÇÕES E PROVIDÊNCIAS ADOTADAS

Quadro – Atuação do Controle Interno em 2025

Item	Quantidade em 2025
Pareceres/manifestos técnicos emitidos	72

4.3 PRINCIPAIS PROVIDÊNCIAS ADOTADAS PARA PREVENIR IRREGULARIDADES

No período de referência, foram adotadas providências voltadas à prevenção de irregularidades e ao aprimoramento dos controles administrativos, dentre as quais se destacam:

- Orientação prévia aos setores responsáveis quanto à formalização de processos administrativos;

- Revisão de rotinas internas e reforço de procedimentos de conferência documental;
- Acompanhamento da regularidade de informações inseridas em sistemas oficiais;
- Recomendação de ajustes formais em processos com vistas à padronização e à conformidade legal;
- Estímulo ao registro, à organização e ao arquivamento adequado dos atos administrativos;
- Apoio à melhoria dos fluxos de informação entre as unidades administrativas.

A atuação do controle interno em 2025 contribuiu para o fortalecimento da governança municipal, para a prevenção de falhas e para o aperfeiçoamento da regularidade administrativa, funcionando como instrumento de apoio à gestão, de orientação aos setores e de promoção da conformidade dos atos praticados pela administração pública municipal.

5. ADMINISTRAÇÃO, FINANÇAS E PLANEJAMENTO

5.1 PLANEJAMENTO ESTRATÉGICO

MISSÃO

A Prefeitura Municipal de Francisco Macedo tem como missão promover o desenvolvimento sustentável, o bem-estar social e a qualidade de vida de seus munícipes, por meio da gestão eficiente dos recursos públicos, da promoção da cidadania e do fomento ao crescimento econômico local.

VISÃO

Ser reconhecida como uma gestão municipal exemplar, inovadora e transparente, que busca constantemente a melhoria da qualidade de vida da população, promovendo um ambiente propício ao crescimento econômico, à inclusão social e ao respeito ao meio ambiente.

VALORES

• **Ética:** Agir com integridade, transparência e responsabilidade em todas as ações. Comprometimento: Dedicar-se incansavelmente ao bem-estar e ao desenvolvimento da comunidade.

• **Inovação:** Buscar constantemente soluções criativas e eficientes para os desafios municipais.

• **Cooperação:** Estimular a participação ativa da comunidade nas decisões e ações governamentais.

• **Sustentabilidade:** Promover práticas e políticas que assegurem o equilíbrio ambiental e econômico para as gerações futuras.

OBJETIVOS ESTRATÉGICOS

1. Saúde e Bem-Estar

Objetivo Estratégico:

Fortalecer a Atenção Primária e ampliar ações de medicina preventiva.

Alcançado:

Realização de **22.411 visitas domiciliares** e execução de campanhas e mutirões especializados.

2. Educação de Qualidade

Objetivo Estratégico:

Promover a alfabetização na idade certa e modernizar a infraestrutura escolar.

Alcançado:

Implementação do PPAIC e **construção de auditórios e novas salas de aula**.

.3. Inclusão e Assistência Social

Objetivo Estratégico:

Expandir a rede de proteção social e fortalecer a autonomia das famílias.

Alcançado:

Fortalecimento do SCFV e oferta de **cursos profissionalizantes**.

-

4. Desenvolvimento Rural e Sustentabilidade

Objetivo Estratégico:

Fomentar a agricultura familiar e promover segurança hídrica.

Alcançado:

Execução de **aração de terras** e construção de **cisternas, poços e passagens molhadas**.

5. Infraestrutura e Modernização Urbana

Objetivo Estratégico:

Promover desenvolvimento urbano sustentável e eficiência energética.

Alcançado:

Instalação de **energia solar em prédios públicos** e avanço na **pavimentação e iluminação pública**.

5.2 SALA DO EMPREENDEDOR

6. Desenvolvimento Econômico e Empreendedorismo

Objetivo Estratégico

Consolidar o ambiente de negócios local.

Alcançado:

Crescimento de **72,5% nos atendimentos da Sala do Empreendedor.**

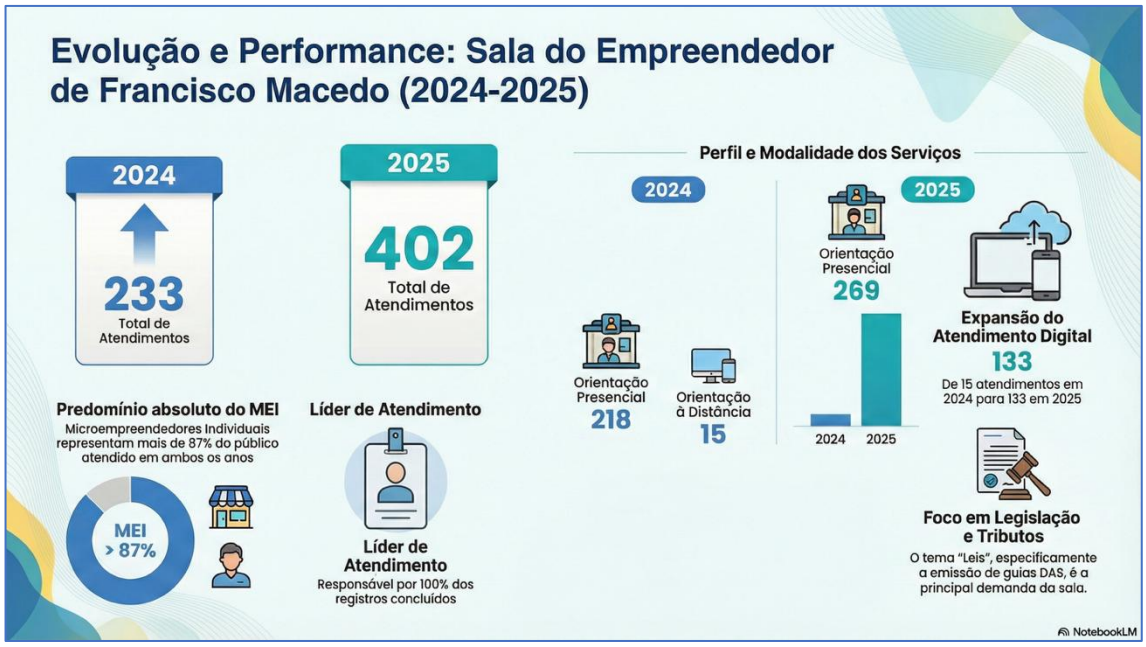

Figura 3 - Sala do Empreendedor

A Sala do Empreendedor apresentou crescimento expressivo em 2025, mantendo a mesma estrutura operacional (1 sala e 1 atendente – Antônia Marcia Araujo da Silva), demonstrando aumento de produtividade e eficiência.

📊 Atendimento Geral

- 2025: 402 atendimentos
- 2024: 233 atendimentos

➞ Evolução: +72,5% no volume de atendimentos

📌 Perfil dos Atendimentos

- A distância: 15 (2024) → **133 (2025)**
- **Presencial:** 218 (2024) → **269 (2025)**

➞ Forte expansão do atendimento remoto em 2025.

🏢 Porte das Empresas Atendidas

- MEI: 157 (2024) → **351 (2025)**
- ME: 1 (2024) → **21 (2025)**

➞ O MEI continua sendo o principal público, com crescimento significativo.

📝 Principais Demandas

- **Emissão/Atualização de DAS:**
  - 121 (2024) → **214 (2025)**
- **Outras demandas relevantes em 2025:**
  - Compras corporativas (38)
  - Cadastro/Emissão de Nota Fiscal (31)
  - Modelo de Negócios (30)
  - DASN (20)

Sazonalidade

- **2025:** Pico em agosto (60), seguido por junho (54) e julho (51)
- **2024:** Pico em julho e agosto (61 atendimentos/mês)

- Fomento ao Empreendedorismo Rural;
- Capacitação a Empreendedores sobre Participação em Certames Licitatórios
- Do sonho ao Projeto de Vida nas Escolas.

Cursos e Formações

A seguir imagens das capacitações e palestras ofertadas pela sala do empreendedor em 2025:

Figura 4 - Formações da Sala do Empreendedor

5.3 PLANEJAMENTO ORÇAMENTÁRIO

Figura 5 – Planejamento Orçamentário

O Município de Francisco Macedo–PI estruturou seu planejamento e orçamento para 2026 com base em três normas fundamentais aprovadas em 2025: a **Lei nº 371/2025 (LDO 2026),** que define as diretrizes, metas fiscais e prioridades para a elaboração e execução do orçamento do ano; a **Lei nº 376/2025 (PPA 2026–2029),** que estabelece os programas, objetivos e metas de médio prazo que orientarão as ações governamentais no quadriênio; e a **Lei nº 377/2025 (LOA 2026),** que estima a receita e fixa a despesa do exercício financeiro de 2026, autorizando a execução das despesas públicas em conformidade com as diretrizes da LDO e os programas do PPA.

5.4 GESTÃO DE PESSOAS

A presente seção apresenta informações sobre a gestão de pessoas da Prefeitura Municipal de Francisco Macedo – PI, contemplando: **a composição da força de trabalho por situação funcional e cargo; a distribuição dos servidores**

por unidade administrativa, secretaria ou lotação; e a evolução anual da força de trabalho.

A gestão de pessoas constitui elemento estratégico para o funcionamento da administração municipal, uma vez que viabiliza a execução das políticas públicas, o atendimento direto à população e o suporte técnico e administrativo necessário ao desempenho das atividades institucionais. Nesse contexto, o quadro de pessoal do Município está distribuído entre as diversas secretarias e unidades administrativas, observadas as necessidades de funcionamento da estrutura municipal e a continuidade dos serviços públicos essenciais. No relatório já constam, de forma parcial, dirigentes e algumas estruturas administrativas setoriais, mas para atendimento integral ao manual esta seção deve consolidar os dados de todo o Município.

Quadro – Composição da força de trabalho por situação funcional (2025)

Quadro – Evolução anual da força de trabalho

Quantidade Total de Servidores/Colaboradores

Ano	Quantidade total de servidores/colaboradores
2023	194
2024	216
2025	231

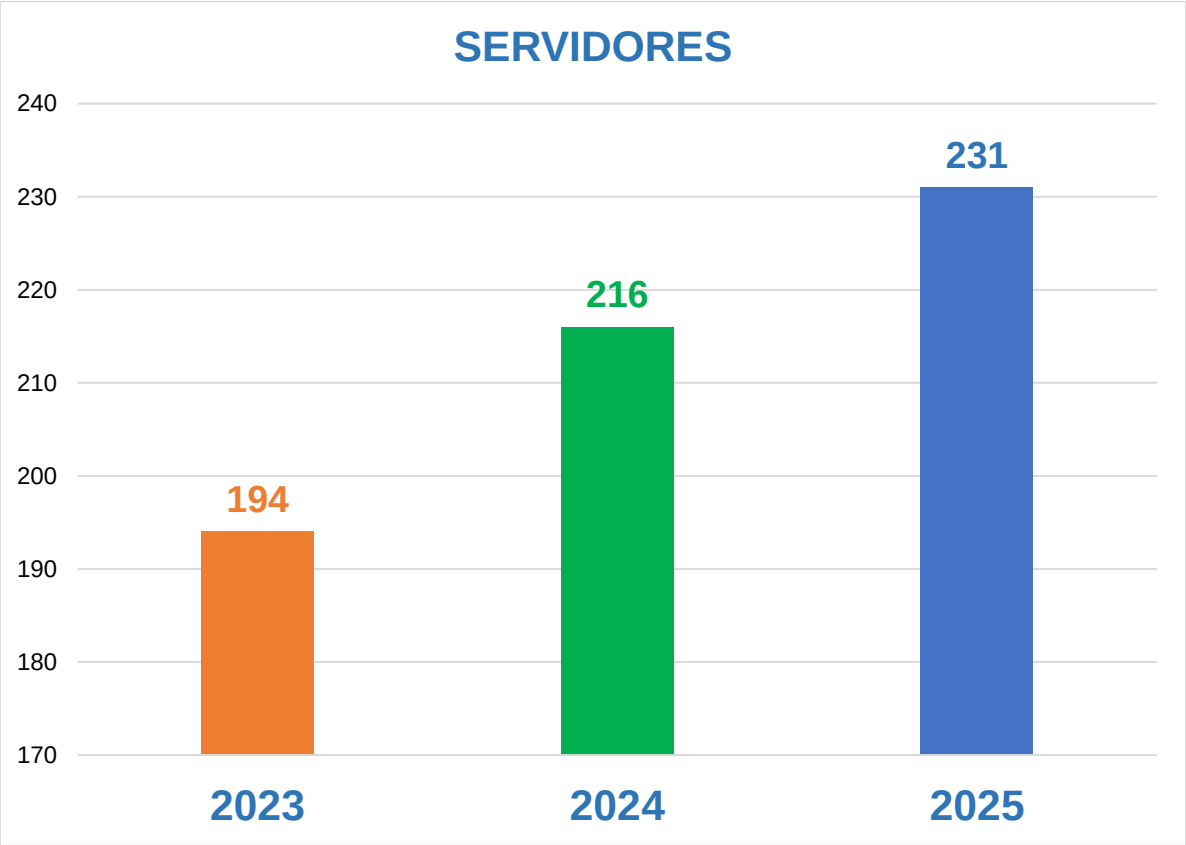

Figura 6 - Evolução do Número de Servidores

6. SAÚDE

A **Secretaria Municipal de Saúde** executa e coordena as políticas públicas de saúde do município, tendo como principal instrumento financeiro o **Fundo Municipal de Saúde**, um **fundo público da administração direta municipal**, instituído por **Lei** em **janeiro de 1997**. O Fundo está registrado sob o **CNPJ nº 11.332.537/0001-75**, vinculado à mantenedora **CNPJ nº 02.676.031/0001-92**, e tem como **Gestor do Fundo** o **Sr. Acileide Macedo Coutinho**. Para fins de prestação de contas e transparência, o **Relatório de Gestão Consolidado (RGC)** referente ao exercício consolidou as informações e resultados do período de **01/01/2025 a 31/12/2025**, servindo como base para acompanhamento, avaliação e controle das ações e serviços de saúde ofertados à população.

O **Conselho Municipal de Saúde (CMS)** de Francisco Macedo – PI é um órgão colegiado, permanente e deliberativo, responsável por atuar na formulação de estratégias e no controle da execução da política municipal de saúde, inclusive nos aspectos econômicos e financeiros.

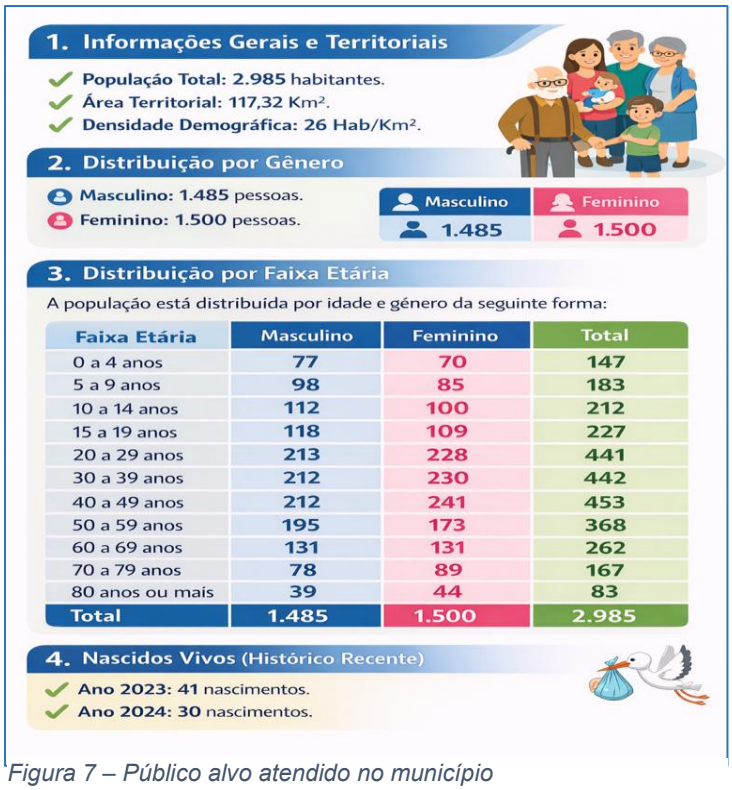

1. Informações Gerais e Territoriais

- **População Total: 2.985** habitantes.
- **Área Territorial: 117,32 Km².**
- **Densidade Demográfica: 26 Hab/Km².**

2. Distribuição por Gênero

- **Masculino: 1.485** pessoas.
- **Feminino: 1.500** pessoas.

Masculino	Feminino
1.485	1.500

3. Distribuição por Faixa Etária

A população está distribuída por idade e gênero da seguinte forma:

Faixa Etária	Masculino	Feminino	Total
0 a 4 anos	77	70	147
5 a 9 anos	98	85	183
10 a 14 anos	112	100	212
15 a 19 anos	118	109	227
20 a 29 anos	213	228	441
30 a 39 anos	212	230	442
40 a 49 anos	212	241	453
50 a 59 anos	195	173	368
60 a 69 anos	131	131	262
70 a 79 anos	78	89	167
80 anos ou mais	39	44	83
Total	1.485	1.500	2.985

4. Nascidos Vivos (Histórico Recente)

- **Ano 2023: 41** nascimentos.
- **Ano 2024: 30** nascimentos.

Figura 7 – Público alvo atendido no município

Sua criação se deu por meio da **Lei Municipal nº 011/97**, de 10 de janeiro de 1997, que institui o CMS no âmbito do Município. O Conselho possui **12 conselheiros**, com respectivos suplentes, conforme previsto na lei.

Para fins de identificação e organização administrativa, o CMS tem como endereço a Av. Maria de Carvalho Alencar, e tem como Presidente a Sra. **Jessica Guiomar**. Em relação à representatividade informada, constam: 03 conselheiros do

segmento usuários, 01 do segmento governo e 02 do segmento trabalhador; os demais membros (completar até 12) correspondem aos outros segmentos previstos na legislação (ex.: prestadores/entidades).

O município de **Francisco Macedo**, localizado no **estado do Piauí**, integra a **Região de Saúde Chapada Vale do Rio Itaim**. Possui **área territorial de 117,32 km²**, com **população estimada em 2.985 habitantes**, resultando em **densidade demográfica de aproximadamente 26 hab/km²**.

Essas características territoriais e populacionais orientam o planejamento e a organização da rede municipal de saúde, considerando a distribuição da população e a necessidade de garantir acesso aos serviços em todo o território.

Figura 8 – Principais Atendimentos

Em 2025, a rede municipal de saúde registrou **22.411 visitas domiciliares**, **12.686 atendimentos individuais** e **15.582 procedimentos diversos**, demonstrando ampla cobertura e capacidade de atendimento à população. Na área odontológica, foram realizados **1.565 atendimentos** e entregues **249 próteses dentárias**, reforçando o compromisso com a prevenção, tratamento e melhoria da qualidade de vida dos usuários do SUS no município.

Nesse contexto, os dados de 2025 demonstram que, no município, as **principais causas de internação** estiveram relacionadas à **gravidez, parto e puerpério (29 casos)**, evidenciando a demanda significativa por atenção à saúde da mulher e assistência materno-infantil. Em seguida, destacam-se as **causas externas (19 casos)**, como lesões e envenenamentos, que sinalizam a importância de ações preventivas e educativas. Também foram registrados **7 casos de neoplasias e 7 de doenças infecciosas**, além de **6 casos de doenças do aparelho circulatório** e **5**

casos cada de afecções perinatais e doenças geniturinárias, revelando a necessidade de fortalecimento das ações de prevenção, diagnóstico precoce e acompanhamento contínuo.

Quanto à **rede física e infraestrutura de saúde**, o município dispõe de **7 estabelecimentos municipais**, sendo **2 Centros de Saúde/Unidades Básicas**, **2 Postos de Saúde**, **2 Centrais de Abastecimento**, **1 Central de Gestão em Saúde** e **1 Unidade de Apoio Diagnose e Terapia (SADT)**. Essa estrutura assegura a organização da Atenção Primária, o suporte diagnóstico e a gestão administrativa do sistema local, contribuindo para a oferta de serviços essenciais à população.

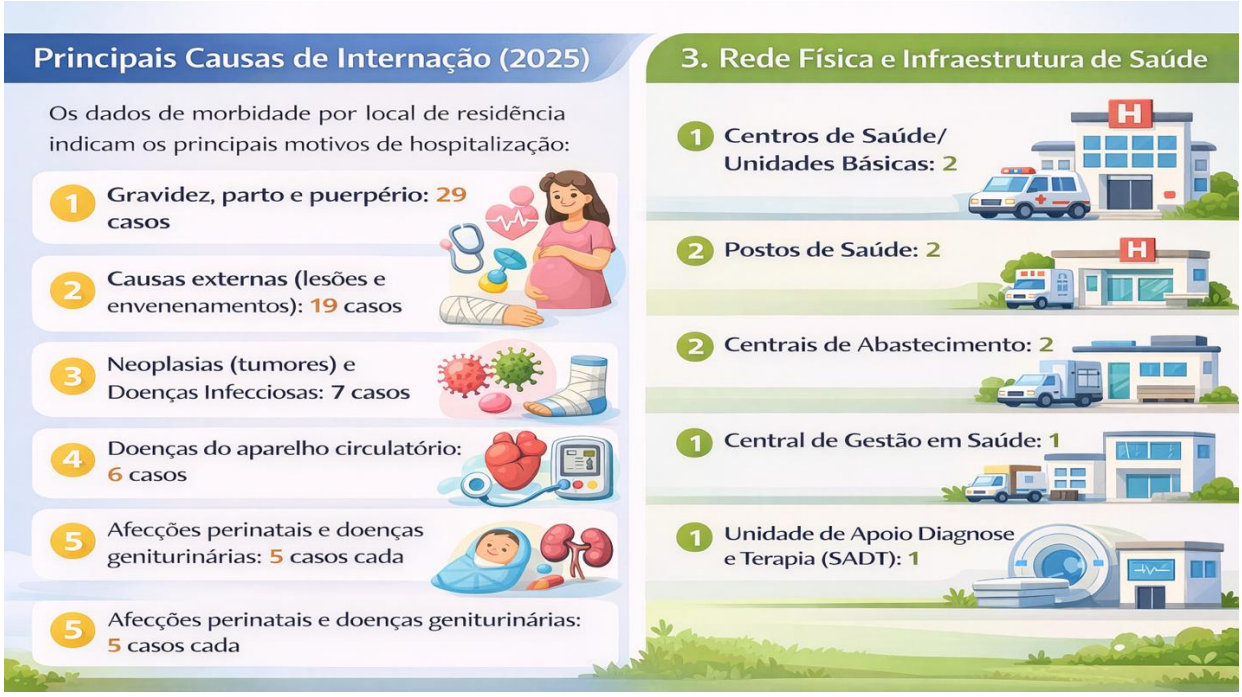

Figura 9 – Princiais causas de internação / Rede física e Infraestrutura

Em 2025, o município de Francisco Macedo desenvolveu importantes ações de promoção e prevenção em saúde, com destaque para o **Janeiro Branco** e o **Setembro Amarelo**, fortalecendo a conscientização sobre saúde mental e prevenção ao suicídio. Também foi realizada a **6ª Conferência Municipal de Saúde**, ampliando o debate sobre a importância da Atenção Primária e do fortalecimento do SUS.

Na área da saúde da mulher e da primeira infância, destacaram-se o **Projeto Amor de Mãe**, com encontros mensais para gestantes, a **Semana do Bebê**,

promovendo o cuidado integral na primeira infância, e a **Campanha de Rastreamento do Câncer de Mama**, ampliando o acesso à mamografia.

No campo da prevenção e controle de doenças, foram evidenciadas a **Mobilização Contra a Dengue**, a **Campanha de Vacinação contra Influenza**, **Novembro Azul,** os encontros do **Programa Nacional de Controle do Tabagismo (PNCT)**, além da campanha de conscientização sobre **Alzheimer, Lúpus e Fibromialgia**. Complementando as ações, houve a **Campanha Nacional de Combate ao Abuso e à Exploração Sexual de Crianças e Adolescentes** e o **Mutirão das Varizes**, ampliando o acesso a procedimentos especializados.

Figura 10 - Campanhas e Ações

6.1 AÇÕES E CAMPANHAS DA SEC. MUNICIPAL DE SAÚDE EM 2025

ATIVIDADE DESENVOLVIDA			
AÇÃO: Outubro Rosa e Novembro Azul			
DATA:	Outubro e Novembro	**LOCAL:**	Auditório F.C.A
PÚBLICO ALVO:	Homens e mulheres		
OBJETIVO	A Prefeitura Municipal de Francisco Macedo–PI, por meio das Saúde, promoveu, nos meses de outubro e novembro de 2025 ações de prevenção ao câncer de mama e o de próstata.		

IMAGENS

ATIVIDADE DESENVOLVIDA			
AÇÃO: Mutirão da Catarata			
DATA:	Junho	**LOCAL:**	Picos-PI
PÚBLICO ALVO:	Homens e mulheres com mais de 60 anos		
OBJETIVO	A Prefeitura Municipal de Francisco Macedo–PI, por meio das Saúde, promoveu, a realização de dezenas de cirurgias de catarata.		

IMAGENS

Todas as ações e campanhas da Sec. De Saúde podem ser acompanhadas pela rede social oficial da entidade no Instagram: https://www.instagram.com/saudefranciscomacedo/.

7. EDUCAÇÃO

A Secretaria Municipal de Educação – SME do Município de Francisco Macedo – PI é o órgão da administração pública direta responsável pela **formulação, coordenação e execução das políticas educacionais no âmbito municipal.**

A sede administrativa está localizada na Travessa Joaquim Antão de Carvalho, nº 175, Centro, Francisco Macedo – PI, CEP 64.683-000. O órgão está inscrito no Cadastro Nacional da Pessoa Jurídica (CNPJ) sob o nº **30.713.276/0001-88.**

Para fins institucionais e administrativos, a Secretaria mantém como canal oficial de comunicação o endereço eletrônico: **smefcomacedo@gmail.com**.

A Secretaria Municipal de Educação atua em conformidade com a legislação vigente, observando os princípios constitucionais da administração pública, sendo responsável pela gestão dos recursos vinculados à manutenção e desenvolvimento do ensino, bem como pela execução dos programas educacionais municipais, estaduais e federais.

7.1 BASE LEGAL

A Secretaria Municipal de Educação de Francisco Macedo – PI é um órgão da Administração Pública Municipal Direta, vinculado ao Poder Executivo, responsável pela gestão das políticas educacionais do município. Sua base legal está na Constituição Federal de 1988, na Lei de Diretrizes e Bases da Educação Nacional (Lei nº 9.394/1996), na Lei Orgânica Municipal, na Lei Complementar nº 167/2017, no Plano Municipal de Educação e nas demais legislações aplicáveis à educação pública.

Figura 11 – Legislações na área da educação

7.2 ESTRUTURA ADMINISTRATIVA DA SECRETARIA

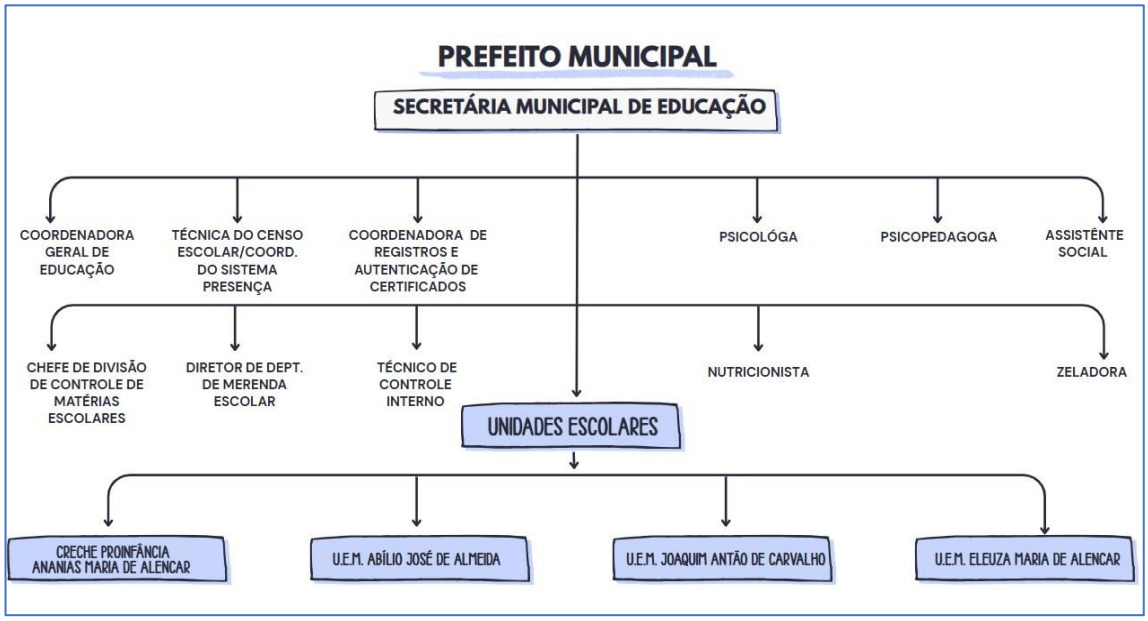

Figura 12 - Organograma Sec. de Educação

O órgão está sob a responsabilidade da **Sra. Reneuda Maria da Silva**, no exercício de 2025, encontrando-se no quinto ano de gestão à frente da pasta, assegurando continuidade administrativa e estabilidade na condução das políticas educacionais do município.

3.3 ESTRUTURA ADMINISTRATIVA

A estrutura organizacional da Secretaria Municipal de Educação é composta por coordenações pedagógicas e setores administrativos responsáveis pela execução das atividades finalísticas e de apoio, compreendendo:

- Coordenação Pedagógica (Educação Infantil e Ensino Fundamental);
- Coordenação de Programas e Projetos Educacionais;
- Setor de Transporte Escolar;
- Setor de Alimentação Escolar (PNAE);
- Setor Administrativo e Financeiro;
- Setor de Recursos Humanos;
- Setor de Prestação de Contas e acompanhamento de programas federais.

A organização funcional visa assegurar eficiência administrativa, controle interno e cumprimento das metas estabelecidas no Plano Municipal de Educação.

7.4 REGIME DE COLABORAÇÃO E ARTICULAÇÃO INSTITUCIONAL

A gestão educacional municipal é executada em regime de colaboração com a União e o Estado, nos termos do art. 211 da Constituição Federal e da Lei nº 9.394/1996 (LDB).

Mantém articulação técnica e administrativa com:

✓ Ministério da Educação (MEC);

✓ Fundo Nacional de Desenvolvimento da Educação (FNDE);

✓ Secretaria de Estado da Educação do Piauí (SEDUC-PI); ✓ UNDIME-PI.

No âmbito municipal, desenvolve ações intersetoriais com as Secretarias de Saúde, Assistência Social e Administração, especialmente em políticas de permanência escolar, acompanhamento social e execução orçamentária.

7.5 INSTÂNCIAS DE CONTROLE SOCIAL

A Secretaria assegura funcionamento regular das instâncias de controle social, quais sejam:

✓ Conselho Municipal de Educação;

✓ Conselho de Acompanhamento e Controle Social do FUNDEB;

✓ Conselho de Alimentação Escolar;

✓ Comissão de Monitoramento do Plano Municipal de Educação.

Tais instâncias atuam em conformidade com a legislação vigente, especialmente a Lei nº 14.113/2020 (FUNDEB) e a Lei nº 11.947/2009 (PNAE), garantindo transparência na aplicação dos recursos públicos e acompanhamento das políticas educacionais.

7.6 PLANEJAMENTO ESTRATÉGICO DA SEC. DE EDUCAÇÃO

O monitoramento do **Plano de Ações Articuladas (PAR)** do município de Francisco Macedo – PI evidencia avanços significativos na implementação das metas educacionais, reafirmando o compromisso da gestão municipal com a garantia do direito à educação de qualidade, equitativa e inclusiva. A análise dos Resultados Esperados e dos Objetivos Intermediários demonstra um elevado nível de execução das ações previstas, contribuindo diretamente para o fortalecimento das políticas públicas educacionais e para o alcance das diretrizes estabelecidas no Plano Municipal de Educação.

Foram analisadas **11 metas,** distribuídas entre indicadores de acesso, permanência, aprendizagem e infraestrutura educacional, sendo elas:

1. ***Aumentar as matrículas de Educação Integral do 1º ao 5º ano do Ensino Fundamental na rede municipal de ensino.***
2. ***Aumentar as matrículas de Educação Integral do 6º ao 9º ano do Ensino Fundamental na rede municipal de ensino.***
3. ***Ampliar o atendimento em creche para crianças de 0 a 3 anos residentes no território.***
4. ***Aumentar o percentual de crianças alfabetizadas até o final do 2º ano do Ensino Fundamental, conforme o padrão nacional de alfabetização.***
5. ***Garantir o pleno atendimento escolar da população de 11 a 14 anos no Ensino Fundamental, na idade adequada.***
6. ***Garantir o pleno atendimento escolar da população de 6 a 10 anos no Ensino Fundamental, na idade adequada.***
7. ***Melhorar os indicadores de aprendizagem dos estudantes do 1º ao 5º ano do Ensino Fundamental, com base nos resultados de proficiência em Língua Portuguesa e Matemática.***

8. ***Melhorar os indicadores de aprendizagem dos estudantes do 6º ao 9º ano do Ensino Fundamental, com base nos resultados de proficiência em Língua Portuguesa e Matemática.***
9. ***Universalizar o atendimento educacional na Pré-escola para crianças de 4 e 5 anos residentes no território.***
10. ***Assegurar a infraestrutura adequada de conectividade e dispositivos tecnológicos nas escolas da rede municipal, garantindo a inclusão digital dos estudantes.***
11. ***Promover a Educação Digital, assegurando que os professores tenham acesso a materiais didáticos e recursos tecnológicos para o desenvolvimento das competências digitais previstas na BNCC.***

Dentre essas metas, **duas já atingiram integralmente** o percentual previsto, correspondendo a 18,18% do total. Destacam-se a **universalização da infraestrutura de conectividade nas escolas**, com 100% das unidades escolares atendidas, e a garantia de acesso dos professores aos materiais didáticos e recursos tecnológicos voltados à **Educação Digital**, também com 100% de alcance. Esses resultados evidenciam o compromisso do município com a promoção da inclusão digital e com o fortalecimento das práticas pedagógicas alinhadas às competências da educação contemporânea.

As demais **nove metas**, correspondendo a 81,82% do total, encontram-se em **fase avançada de execução**, apresentando índices expressivos de cumprimento, com resultados que variam entre **74,46% e 95,24%**. Entre os principais avanços observados, destaca-se o elevado índice de **alfabetização das crianças até o final do 2º ano do Ensino Fundamental, atingindo 95,24%,** refletindo a efetividade das políticas de alfabetização na idade certa. Observa-se também uma elevada **taxa de atendimento em creche para crianças de 0 a 3 anos, com 95,08%**, evidenciando a ampliação do acesso à Educação Infantil e o compromisso com o desenvolvimento integral na primeira infância.

Destaca-se ainda a **ampliação progressiva da oferta de educação em tempo integral nos anos iniciais e finais do Ensino Fundamental**, contribuindo

para o fortalecimento da aprendizagem e para a formação integral dos estudantes. Os indicadores de aprendizagem também demonstram avanços consistentes, com **evolução nos níveis de proficiência em Língua Portuguesa e Matemática**, tanto nos anos iniciais quanto nos anos finais do Ensino Fundamental.

Importante ressaltar que nenhuma meta apresenta situação de não cumprimento, o que demonstra a efetividade do planejamento educacional e o comprometimento da gestão municipal com a melhoria contínua da educação. **Os resultados alcançados até o presente momento evidenciam que o município se encontra em trajetória positiva para o cumprimento integral das metas estabelecidas até o ano de 2028.**

Dessa forma, conclui-se que o município de Francisco Macedo – PI apresenta um elevado nível de execução do Plano de Ações Articuladas, **com 18,18% das metas plenamente alcançadas e 81,82% em fase avançada de implementação**, consolidando avanços significativos na universalização do atendimento escolar, na melhoria da qualidade da educação, na promoção da equidade e na garantia das condições estruturais e pedagógicas necessárias ao desenvolvimento educacional.

Figura 13 - Metas Educacionais

7.7 REDE MUNICIPAL DE ENSINO

A Rede Municipal de Ensino é composta por **quatro unidades escolares** que atendem diferentes etapas da Educação Básica, garantindo o acesso à educação desde a primeira infância até a modalidade de Educação de Jovens e Adultos (EJA). Essa organização demonstra o compromisso da gestão municipal com a oferta de ensino público, inclusivo e de qualidade, assegurando o desenvolvimento educacional da população em todas as faixas etárias.

A **Educação Infanti**l é ofertada na **Creche Proinfância Ananias Maria de Alencar**, que atende crianças nas turmas de **Creche I, II e III, além da Pré-escola I e II**. Essa etapa é fundamental para o desenvolvimento integral das crianças, promovendo aspectos cognitivos, sociais, emocionais e motores, em um ambiente adequado e acolhedor, que respeita as especificidades da infância.

O **Ensino Fundamental** está organizado em duas unidades escolares, de forma a atender os anos iniciais e finais. A **U.E.M. Joaquim Antão de Carvalho** é responsável pelo atendimento do **Ensino Fundamental I**, contemplando turmas do 1º ao 5º ano, além da modalidade de **Educação de Jovens e Adultos**, contribuindo para a alfabetização e a formação básica dos estudantes. Já a **U.E.M. Eleuza Maria de Alencar** atende o **Ensino Fundamental II**, abrangendo do 6º ao 9º ano, também com oferta da **EJA**, assegurando a continuidade dos estudos e a consolidação das aprendizagens essenciais.

A modalidade de **Educação de Jovens e Adultos** também é ofertada na **U.E.M. Abílio José de Almeida**, ampliando as oportunidades educacionais para aqueles que não concluíram seus estudos na idade adequada, promovendo a inclusão social e o exercício da cidadania.

Destaca-se ainda que a rede municipal oferece atendimento em **tempo integral na Educação Infantil**, especificamente na **Pré-Escola I e II, e no Ensino Fundamental, do 1º ao 9º ano**. Essa ampliação da jornada escolar contribui significativamente para o fortalecimento do processo de ensino e aprendizagem,

proporcionando mais tempo para o desenvolvimento de atividades pedagógicas, culturais e formativas.

Portanto, a Rede Municipal de Ensino de Francisco Macedo estrutura-se de maneira organizada e abrangente, garantindo o acesso, a permanência e a aprendizagem dos estudantes, reafirmando o compromisso da gestão municipal com a formação integral dos educandos e com a promoção de uma educação pública de qualidade.

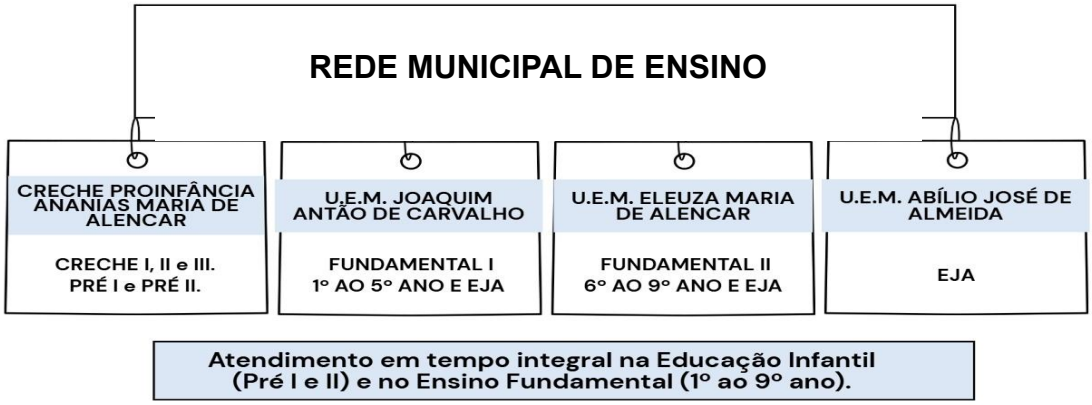

Figura 14 - Rede Municipal de Ensino

7.8 MATRÍCULAS

A evolução das matrículas na Rede Municipal de Ensino no período de 2023 a 2025, evidencia a estabilidade e a capacidade de recuperação do sistema educacional municipal, demonstrando o compromisso da gestão pública com a garantia do acesso, permanência e continuidade dos estudantes nas diferentes etapas da Educação Básica. Após uma redução no número total de matrículas observada no ano de 2024, **a rede municipal apresentou crescimento significativo em 2025, alcançando o maior número de matrículas do período analisado**, com destaque para a **ampliação do atendimento na creche e o aumento expressivo na Educação de Jovens e Adultos (EJA).**

Esse avanço reflete a efetividade das políticas educacionais implementadas no município, especialmente no que se refere à ampliação do acesso à educação infantil, à recomposição das matrículas e ao fortalecimento das estratégias de inclusão

educacional. Nesse contexto, destaca-se a **Busca Ativa Escolar** como uma importante aliada no processo de identificação, acompanhamento e reinserção de crianças, adolescentes, jovens e adultos que se encontram fora da escola ou em risco de evasão.

A Busca Ativa Escolar tem contribuído significativamente para o mapeamento da demanda educacional no território, permitindo que a Secretaria Municipal de Educação, em articulação com as demais políticas públicas, desenvolva ações eficazes de mobilização, sensibilização das famílias e garantia do direito à educação. Essa estratégia fortalece o compromisso com a universalização do atendimento escolar, assegurando que nenhum estudante fique fora da escola e promovendo maior equidade no acesso à educação.

Desse modo, os resultados apresentados demonstram que o município de Francisco Macedo – PI segue em trajetória positiva de fortalecimento de sua rede de ensino, com avanços consistentes na ampliação das matrículas, na inclusão educacional e na garantia do direito à educação. A continuidade das ações de planejamento, monitoramento e implementação de políticas públicas, aliadas às estratégias de Busca Ativa Escolar, contribuirá para a manutenção do crescimento das matrículas e para a consolidação de uma educação pública de qualidade, inclusiva e socialmente referenciada.

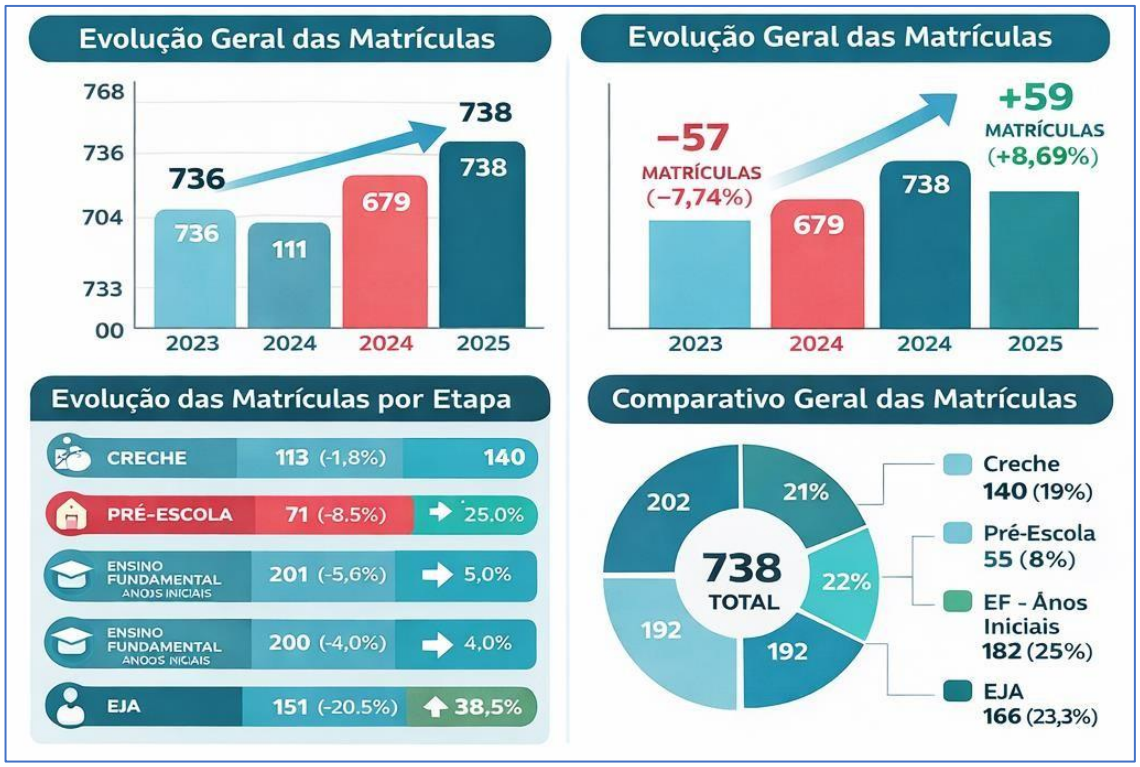

Figura 15 - Matrículas

7.9 INDICADORES EDUCACIONAIS

Os resultados aferidos por meio dos indicadores educacionais oficiais demonstram que o Município apresentou desempenho **superior** às metas projetadas no **Índice de Desenvolvimento da Educação Básica (IDEB) 2023**, tanto nos Anos Iniciais quanto nos Anos Finais do Ensino Fundamental.

Nos **Anos Iniciais**, o município alcançou média **5,3**, superando a meta estabelecida de 5,2. Nos **Anos Finais**, obteve média **4,7,** ultrapassando a meta projetada de 4,5. Tal desempenho evidencia evolução consistente nos componentes de fluxo escolar (**taxa de aprovação**) e aprendizagem (**proficiência em Língua Portuguesa e Matemática**), conforme metodologia definida pelo Instituto Nacional de Estudos e Pesquisas Educacionais Anísio Teixeira – INEP.

Os resultados apresentados decorrem de política sistemática de monitoramento e avaliação, estruturada com base em dados provenientes de:

✓ **Sistema de Avaliação da Educação Básica (SAEB);**

✓ **Sistema de Avaliação Educacional do Piauí (SAEPI);**

✓ **Avaliações diagnósticas e formativas elaboradas pelo Centro de Políticas Públicas e Avaliação da Educação – CAEd;**

✓ **Avaliações internas da rede municipal.**

O acompanhamento contínuo desses indicadores possibilita análise técnica do desempenho por habilidade, turma e unidade escolar, subsidiando a tomada de decisões pedagógicas baseadas em evidências, bem como a implementação de intervenções específicas voltadas à recomposição das aprendizagens.

No âmbito das estratégias de melhoria da qualidade do ensino, destaca-se a execução de políticas estruturadas de recomposição das aprendizagens, com ênfase nas competências essenciais de Língua Portuguesa e Matemática, em conformidade com a Base Nacional Comum Curricular (BNCC) e com o Currículo do Estado do Piauí. Ressalta-se ainda a adesão e execução de programas institucionais como:

✓ PPAIC – Programa Piauiense de Alfabetização na Idade Certa;

✓ RENALFA – Rede Nacional de Articulação de Gestão, Formação e Mobilização, vinculada ao Compromisso Nacional Criança Alfabetizada.

Essas ações contemplam formação continuada de docentes, monitoramento pedagógico sistemático, análise de dados educacionais e acompanhamento das metas de alfabetização na idade adequada. Como resultado concreto da efetividade das políticas públicas educacionais implementadas, o Município obteve reconhecimentos institucionais relevantes, quais sejam:

Tais premiações constituem evidências externas e independentes da consolidação dos resultados educacionais, reforçando a aderência das políticas implementadas às diretrizes nacionais e estaduais e demonstrando conformidade com os princípios da eficiência, eficácia e efetividade na aplicação dos recursos públicos vinculados à Manutenção e Desenvolvimento do Ensino (MDE), nos termos do art. 212 da Constituição Federal e da Lei nº 14.113/2020 (FUNDEB).

✓ Bicampeão do Selo Ouro de Alfabetização, certificação concedida com base no desempenho aferido nos indicadores estaduais de alfabetização;

✓ Prêmio Alfa-10, destinado às redes que apresentam desempenho elevado e evolução consistente nos indicadores de aprendizagem.

Figura 16 – Prêmios conquistados

✓ Selo UNICEF, reconhecimento internacional que certifica municípios com avanços comprovados na garantia de direitos de crianças e adolescentes, incluindo indicadores de acesso, permanência e aprendizagem escolar.

Figura 17 - Selo Unicef

Tais premiações constituem evidências externas e independentes da consolidação dos resultados educacionais, reforçando a aderência das políticas implementadas às diretrizes nacionais e estaduais e demonstrando conformidade com os princípios da eficiência, eficácia e efetividade na aplicação dos recursos públicos vinculados à Manutenção e Desenvolvimento do Ensino (MDE), nos termos do art. 212 da Constituição Federal e da Lei nº 14.113/2020 (FUNDEB).

Dessa forma, os indicadores apresentados, aliados aos reconhecimentos institucionais obtidos, demonstram a consistência das ações executadas, a adequada aplicação dos recursos educacionais e o compromisso da gestão municipal com a melhoria contínua da qualidade da educação pública.

Figura 18 - Formações Continuadas

7.10 PROGRAMAS E POLÍTICAS EDUCACIONAIS

A Secretaria Municipal de Educação de Francisco Macedo – PI executou programas e políticas educacionais voltados à garantia do direito à aprendizagem, à permanência escolar e à melhoria dos indicadores educacionais da rede municipal.

No eixo da alfabetização e recomposição das aprendizagens, foram intensificadas ações de **acompanhamento pedagógico sistemático**, com foco na consolidação das habilidades essenciais de leitura, escrita e matemática nos anos iniciais do Ensino Fundamental. As estratégias implementadas priorizaram intervenções direcionadas aos estudantes com dificuldades de aprendizagem, contribuindo para a melhoria do desempenho escolar.

A **educação em tempo integral** foi mantida como estratégia de ampliação de oportunidades formativas, fortalecendo o desenvolvimento integral dos estudantes por meio de atividades complementares pedagógicas e socioeducativas.

A política de **busca ativa escolar** tem sido executada de forma articulada, com monitoramento da frequência e acompanhamento individualizado, reduzindo situações de infrequência e prevenindo a evasão escolar. No mesmo sentido, as ações de correção de fluxo buscaram enfrentar a distorção idade-série,

promovendo adequações pedagógicas e acompanhamento contínuo dos estudantes.

Destaca-se, ainda, a atuação da equipe **e-MULT**, composta por psicopedagoga, psicóloga e assistente social, que realiza atendimentos especializados, orientação às famílias, acompanhamento de estudantes com dificuldades de aprendizagem e apoio às unidades escolares na **mediação de questões socioemocionais e sociais**. Essa atuação técnica fortalece as estratégias de **inclusão**, permanência e melhoria do rendimento escolar.

A **intersetorialidade** com as Secretarias Municipais de Saúde, Assistência Social e demais áreas da gestão pública constitui eixo estruturante das políticas educacionais, possibilitando atendimento integral ao estudante, articulação de serviços e respostas mais efetivas às demandas da comunidade escolar.

Os resultados alcançados evidenciam o fortalecimento da **rede de proteção educacional**, a ampliação do **acompanhamento individualizado**, a consolidação de práticas pedagógicas orientadas por dados e o avanço no cumprimento das metas estabelecidas no Plano Municipal de Educação.

Figura 19 - Busca Ativa Escolar

Figura 20 - Acompanhamento individualizado

7.11 TRANSPORTE ESCOLAR:

O monitoramento do transporte escolar no município vem sendo realizado por meio do **SETE – Sistema Eletrônico de Gestão do Transporte Escolar**, plataforma oficial do Fundo Nacional de Desenvolvimento da Educação (FNDE), vinculada ao Ministério da Educação. A ferramenta permite o acompanhamento técnico das rotas, quantitativo de alunos atendidos, frota, custos operacionais e indicadores de desempenho, promovendo maior transparência, planejamento e tomada de decisão baseada em dados. De acordo com o relatório gerencial extraído da plataforma, o município apresenta:

CÓDIGO 2204154	ESTADO Piauí	UF PI	N° DE ALUNOS 410	N° DE ESCOLAS 5	N° DE MOTORISTAS 8
N° DE ROTAS 15	ROTAS - KM MÉDIO 15,408	ROTAS - KM TOTAL 231,12	CUSTO DE ROTAS R$ 0,00	TEMPO MÉDIO POR ROTAS 44,333	VEIC FUNCIONAMENTO 7
VEIC MANUTENÇÃO 0	ALUNOS DA REDE ESTADUAL 71	ALUNOS DA REDE MUNICIPAL 330	MÉDIA ALUNOS POR ESCOLA 100,25	MÉDIA ALUNOS POR ROTA 27,6	

Figura 21 – SETE

Os dados demonstram uma estrutura operacional organizada e com boa capacidade de atendimento, considerando a extensão territorial e a predominância de área rural.

Impactos Climáticos no Transporte Escolar

Um dos principais desafios identificados refere-se ao período chuvoso, que impacta diretamente as estradas vicinais de terra. A intensidade das chuvas provoca:

- **Erosão e formação de atoleiros**
- **Aumento do tempo de percurso**
- **Maior desgaste mecânico da frota**
- **Risco de interrupção temporária de rotas**

Esse cenário compromete não apenas a logística, mas também a regularidade da frequência escolar, especialmente nas comunidades rurais mais distantes.

Medidas Adotadas pela Gestão

Como estratégia mitigadora, a gestão municipal vem realizando o calçamento dos trechos mais críticos das estradas rurais, priorizando áreas historicamente afetadas pelas chuvas. Essa ação tem produzido resultados significativos, tais como:

- **Redução de interrupções nas rotas**
- **Diminuição de danos à frota**
- **Maior segurança no transporte dos estudantes**

- **Otimização do tempo médio de percurso**

7.12 ALIMENTAÇÃO ESCOLAR

A gestão adotada no munícipio pela Entidade Executora é centralizada, onde os gêneros são comprados pela **Entidade Executora - Secretaria Municipal de Educação - SME**, armazenados em depósito localizado no prédio da SME, os produtos não perecíveis são **distribuídos mensalmente nas escolas de zona urbana e rural**, já os **gêneros da agricultura familiar e produtos perecíveis são distribuídos semanalmente em cada escola**. A distribuição dos gêneros alimentícios é feita de acordo com o **cardápio mensal que é feito pela nutricionista responsável técnica pelo PNAE**, a mesma prepara fichas técnicas com as preparações, fichas de entrega dos gêneros contendo as quantidades semanais e mensais e fichas de controle com saída e entrada de gêneros.

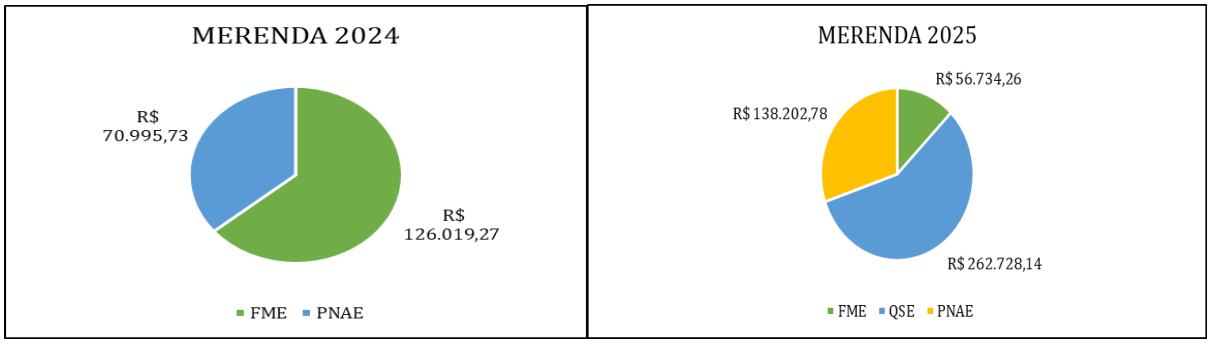

Figura 22 - Gráfico do Investimento em Merenda 2024-2025

Aumento no investimento em merenda escolar passando de R$ 197.015,00 em 2024 para **R$ 457.665,18 em 2025**, um aumento de **132%**.

O número de alunos atendidos pelo Programa Nacional de Alimentação Escolar no município de Francisco Macedo Piauí- PI:

Tabela 1 - Merenda Escolar por Modalidade

MODALIDADE	2024	2025
CRECHE	97	127

PRÉ-ESCOLA	60	59
ENSINO FUNDAMENTAL	375	325
EJA	97	111
AEE- EDUCAÇÃO ESPECIAL	10	38

A qualidade da alimentação oferecida nos anos de 2024 e 2025 foi de boa qualidade com elaboração de cardápio pela nutricionista cumprido as necessidades nutricionais e respeitando os hábitos alimentares regionais, as frutas e hortaliças foram ofertadas quatro vezes por semana. Houve diferenciação de cardápio de acordo com as necessidades nutricionais específicas para os alunos com diabetes, intolerância á lactose e doença celíaca, e os cardápios são planejados para combater e prevenir sobrepeso, obesidade e desnutrição.

Tabela 2 - Refeições Ofertadas 2024-2025

MODALIDADE	REFEIÇOES DIÁRIAS 2024	**REFEIÇOES DIÁRIAS 2025**	TOTAL DE REFEIÇOES ANUAL-2024	**TOTAL DE REFEIÇOES ANUAL-2025**
CRECHE	02	**02**	38.800	**50.800**
PRÉ-ESCOLA	01	**01**	12.000	**11.800**
ENSINO FUNDAMENTAL I	01	**02**	31.000	**74.800**
ENSINO FUNDAMENTAL II	01	**01**	34.000	**36.000**
EJA	01	**01**	19.400	**22.200**
	06	**07**	135.200	**195.600**

Figura 23 - Pratos da Merenda Escolar

Dentre os resultados alacados, destacam-se **melhora do estado nutricional dos alunos** que em 2025 passaram a ter educação integral, a maior permanência na escola e o consumo de mais refeições dentro do ambiente escolar fez **cair** o índice de **sobrepeso e obesidade de 14.6% para 5.6%;** Participação e **certificação nacional na 7 Jornada de Educação Alimentar e Nutricional**; e **Premiação nacional no Prêmio Alimentação Nota 10** (FNDE).

7.13 INFRAESTRUTURA EDUCACIONAL

No biênio 2024–2025, a Secretaria Municipal de Educação de Francisco Macedo – PI avançou na **melhoria da infraestrutura educacional**, com ações voltadas à garantia de ambientes escolares seguros, adequados e alinhados às necessidades pedagógicas e de inclusão.

Entre as principais iniciativas, destaca-se a **modernização das unidades de ensino**, com execução de reformas e melhorias prediais que contemplaram manutenção de salas de aula, revisões de cobertura e adequação de espaços

comuns. Essas intervenções têm sido apoiadas tanto por recursos próprios quanto por programas federais e estaduais que atuam no fortalecimento da infraestrutura escolar.

No contexto dos programas federais voltados à educação, o município tem se articulado para participação em seleções e convênios que possibilitam a **ampliação da frota de veículos escolares**, com vistas à melhoria do transporte dos estudantes que residem na zona rural, garantindo maior acesso e permanência na escola. Mais amplamente, o estado do Piauí foi contemplado com a previsão de aquisição de novos ônibus escolares pelo FNDE/MEC, o que poderá beneficiar diretamente o município, ampliando sua capacidade logística de atendimento educacional nos próximos anos.

A gestão também priorizou a **aquisição de materiais pedagógicos, tecnológicos e didáticos**, assegurando que as escolas municipais disponham de ferramentas que potencializam o ensino e a aprendizagem, especialmente na educação infantil e nos anos iniciais. Esses materiais incluem recursos para atividades lúdicas, kits pedagógicos e tecnologias educacionais que favorecem práticas inovadoras em sala de aula.

Além disso, ações de integração com programas de manutenção e modernização em nível estadual e federal têm fortalecido o apoio técnico e financeiro para as unidades escolares do município. Projetos de modernização e manutenção predial, como os promovidos pela Secretaria de Estado da Educação do Piauí (SEDUC), são exemplos de iniciativas que ampliam a qualidade dos espaços educacionais e promovem condições adequadas de aprendizagem.

No conjunto, essas iniciativas refletem o compromisso da gestão municipal com a **melhoria contínua da infraestrutura educacional**, contribuindo para o desenvolvimento de ambientes escolares mais seguros, inclusivos e propícios ao ensino de qualidade, bem como ao fortalecimento das políticas públicas educacionais implementadas em Francisco Macedo.

Figura 24 - Sala de Aula

8. ASSISTÊNCIA SOCIAL

A **Secretaria Municipal de Assistência Social (SMAS)** do Município de Francisco Macedo–PI, em conjunto com o **Fundo Municipal de Assistência Social (FMAS)** — instituído em 26/02/1997 e inscrito no CNPJ nº 13.579.431/0001-04 — compõe a estrutura municipal responsável pela execução e gestão das ações de Assistência Social. A **SMAS** está cadastrada como órgão público no Portal da Transparência da Prefeitura e possui, entre suas competências gerais, a promoção da **inclusão** social e da **cidadania**, por meio da implementação de políticas públicas voltadas ao atendimento de pessoas e famílias em situação de vulnerabilidade social.

Importante: A legislação federal que sustenta a existência e atuação municipal da Assistência Social é a Lei Orgânica da Assistência Social (LOAS – Lei nº 8.742/1993), que disciplina o Sistema Único de Assistência Social (SUAS) como política pública de proteção social, bem como os serviços, benefícios e programas que os municípios devem ofertar.

Entre suas atribuições, destacam-se a coordenação de políticas de apoio e assistência a crianças, adolescentes, idosos, pessoas em situação de pobreza e pessoas com deficiência, incluindo ações de assistência especial e educação especial. Compete ainda à Secretaria garantir acesso à alimentação para pessoas abaixo da linha de pobreza, prestar assistência a gestantes carentes e ofertar assistência funerária a famílias de baixa renda.

A Secretaria também atua no desenvolvimento de programas de geração de emprego e renda, qualificação profissional e inclusão digital, além de exercer a função de gestão e administração de recursos dos fundos vinculados ao setor, especialmente o Fundo Municipal de Assistência Social (FMAS).

Essas competências são típicas das estruturas municipais de Assistência Social e se alinham às diretrizes do Sistema Único de Assistência Social (SUAS), conforme a lógica de organização e execução da política pública no âmbito local.

8.1 ESTRUTURA ADMINISTRATIVA DA SMAS

Tabela 3 - Colaboradores FMAS

SECRETARIA MUNICIPAL DE ASSISTÊNCIA SOCIAL	
NOME	**FUNÇÃO**
Ester Damares de Sousa	Secretária de Assistência Social
Marinalva Maria de Jesus	Coordenadora
Sara Leal Silva	Assistente Social
Patrícia Karoline de Alencar	Apoio Administrativo
Rivandia Francisca de Macedo	Apoio Administrativo
Osiel Macedo Pinheiro	Apoio Administrativo

8.2 CRAS

Proteção Social Básica

A **Proteção Social Básica**, executada principalmente por meio do **Centro de Referência de Assistência Social (CRAS)**, tem como finalidade **prevenir situações de risco social**, **fortalecer vínculos familiares e comunitários** e **desenvolver potencialidades das famílias em situação de vulnerabilidade**.

Seu público-alvo é composto por **pessoas e famílias em situação de pobreza, privação de direitos e fragilidade de vínculos afetivos e sociais**, incluindo situações de discriminação por idade, gênero, deficiência ou outras condições sociais.

Conforme a Tipificação Nacional dos Serviços Socioassistenciais, a Proteção Social Básica organiza-se por meio dos seguintes serviços:

Serviço de Proteção e Atendimento Integral à Família (PAIF)
O **PAIF** consiste no **trabalho social contínuo com famílias**, com o objetivo de **fortalecer sua função protetiva**, **prevenir a ruptura de vínculos**, **promover o acesso a direitos** e **melhorar a qualidade de vida**. Atua de forma integrada com os demais serviços do território e desenvolve ações **preventivas, protetivas e proativas**, inclusive por meio de atividades culturais.

Serviço de Convivência e Fortalecimento de Vínculos (SCFV)
O **SCFV** é realizado em grupos organizados por faixa etária, com foco na **convivência, socialização e prevenção de situações de risco social**, sendo complementar ao PAIF.

- Para **crianças de 6 a 14 anos**, o serviço busca **prevenir violência doméstica e trabalho infantil**, utilizando atividades lúdicas e artísticas como instrumento de proteção social.
- Para **adolescentes e jovens de 15 a 17 anos**, prioriza o **fortalecimento do convívio familiar e comunitário**, o **estímulo à permanência na escola** e a **preparação para o mundo do trabalho**.
- Para **pessoas idosas**, promove a **convivência em grupo**, a **valorização das experiências de vida** e o **desenvolvimento da autonomia e participação social**.

Principais Pontos:

- A **Proteção Social Básica tem caráter preventivo**.
- O **CRAS é a principal porta de entrada do SUAS no território**.
- O **PAIF é o serviço central**, articulando os demais atendimentos.
- O **SCFV é estruturado conforme o ciclo de vida dos usuários**.
- Todos os serviços seguem as **diretrizes do SUAS e da Tipificação Nacional**.
- O foco principal é o **fortalecimento de vínculos e a garantia de direitos**.

Figura 25 – Público atendido pelo SCFV

O Passe Livre Interestadual, concedido pela ANTT, garante **gratuidade no transporte coletivo interestadual** (rodoviário, ferroviário e aquaviário) para **pessoas com deficiência de baixa renda**, incluindo deficiência física, mental, auditiva, visual, múltipla, ostomia ou doença renal crônica. Já o Passe Livre Intermunicipal assegura, no âmbito do Piauí, **gratuidade no transporte intermunicipal** para pessoas com

deficiência e, quando necessário, acompanhante, desde que a renda familiar per capita seja de até um salário mínimo.

A Carteira do Idoso garante a pessoas com **60 anos ou mais** o direito a **vagas gratuitas ou desconto mínimo de 50% em passagens interestaduais**. A CIPTEA (Carteira de Identificação da Pessoa com Transtorno do Espectro Autista) facilita a **identificação e prioridade no atendimento** em serviços públicos e privados. Por fim, a Carteira de Identificação da Pessoa com Fibromialgia (CIPFIBRO), instituída pela Lei Estadual nº 8.122/2023, assegura **prioridade no atendimento**, reconhecimento da condição crônica e tem validade de cinco anos, contribuindo para a formulação de **políticas públicas específicas** no estado.

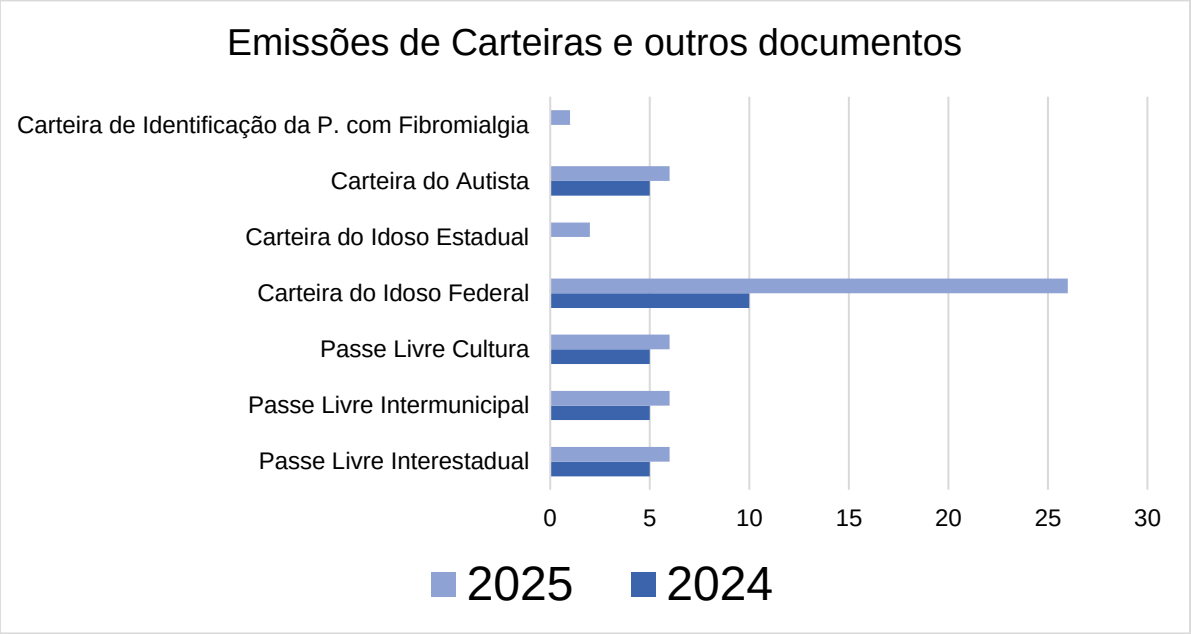

Figura 26 - Carteiras Emitidas

Benefícios Eventuais

Os Benefícios Eventuais visam o atendimento imediato de necessidades humanas básicas decorrentes de contingências sociais, ou seja, situações inesperadas. Este benefício é ofertado pelo município nas situações de nascimento, morte, vulnerabilidade temporária e de calamidade pública.

Nº	Benefícios Eventuais	2024	2025
01	Kit Natalidade	21	15

Cadastro Único/ Bolsa Família

O Cadastro Único para Programas Sociais reúne informações socioeconômicas das famílias brasileiras de baixa renda – aquelas com renda mensal de até meio salário mínimo por pessoa. Essas informações permitem ao governo conhecer as reais condições de vida da população e, a partir dessas informações, selecionar as famílias para diversos programas sociais.

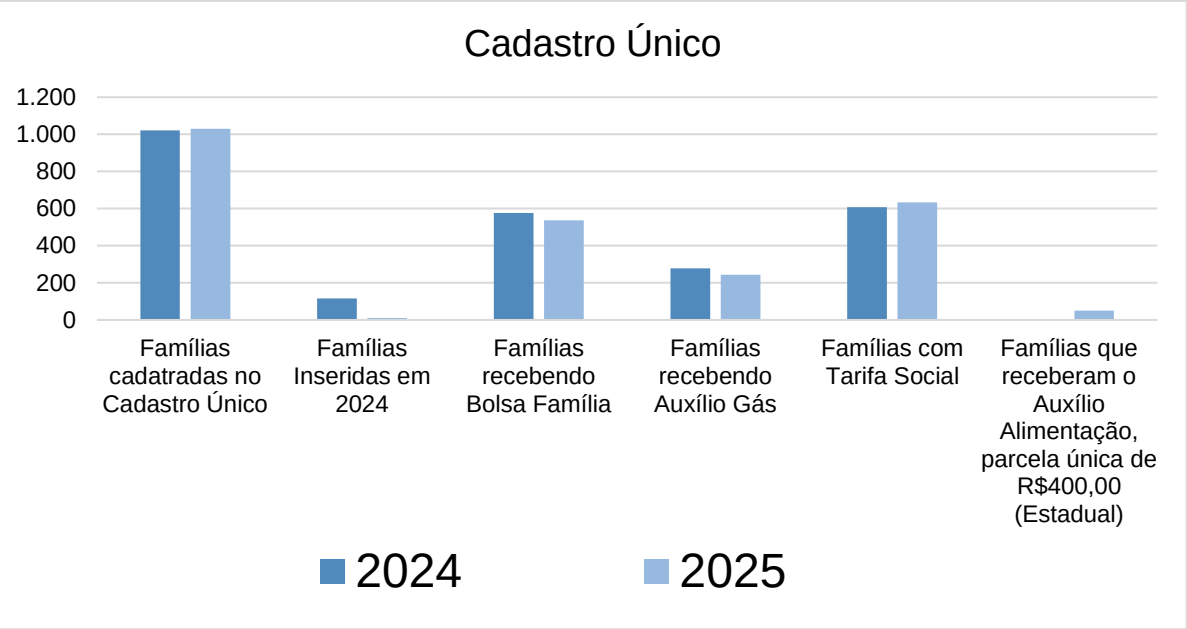

Figura 27 - Dados do CadÚnico

Benefício de Prestação Continuada – BPC

É um benefício assistencial que garante um salário mínimo por mês à pessoa idosa com idade igual ou superior a 65 anos e à pessoa com deficiência de qualquer idade que comprove, em ambos os casos, ser de família de baixa renda. O BPC não é aposentadoria. Para ter direito a ele, não é preciso ter contribuído para o INSS.

Benefício de Prestação Continuada – BPC	
BPC (Pessoa com Deficiência)	56
BPC (Idoso)	06

Quadro de Funcionários do CRAS

Tabela 4 - Colaboradores do CRAS

CENTRO DE REFERÊNCIA DA ASSISTÊNCIA SOCIAL - CRAS			
N°	**NOME**	**FUNÇÃO**	**SITUAÇÃO**
01	Sara Leal Silva	Assistente Social	Efetiva
02	Leyse Barroso Dantas Martins	Psicóloga	Efetiva
03	Maria Leonízia dos Santos Silva	Coordenadora	Comissionada
04	Osiel Macedo Pinheiro	Apoio Administrativo	Efetivo
06	Giselle Carvalho Lima	Orientadora Social	Comissionada
07	Kailany Samilly Macedo Freitas	Orientadora Social	Comissionada
08	Bertina Maria da Costa Lima	Serviços Gerais	Efetivo
09	Robertania Sousa Alencar	Serviços Gerais	Efetivo

8.3 CONTROLE SOCIAL E CONSELHOS

No âmbito municipal, o SUAS prevê a existência e funcionamento de instâncias de controle social para a política de Assistência Social:

- **Conselho Municipal de Assistência Social (CMAS)** — órgão que acompanha, fiscaliza e delibera sobre a política de Assistência Social, além de aprovar o Plano Plurianual, a Lei de Diretrizes Orçamentárias e o orçamento anual relacionados ao SUAS, Lei Nº 218/2018.

- **Conselho Tutelar** — órgão autônomo que atua na garantia de direitos de crianças e adolescentes, em interface com os serviços de proteção do SUAS, Lei Nº 186/2015.
- **Conselho Municipal dos Direitos da Criança e do Adolescente (CMDCA)**, Lei Nº 186/2015.
- **Conselho do Idoso**, instituído pela Lei Municipal Nº 363/2025 de 02 de abril de 2025.
- **Conselho de Segurança Alimentar e Nutricional**, instituído pela Lei Nº 369/2025 de 04 de junho de 2025.

Esses órgãos cumprem um papel fundamental no **controle, acompanhamento e formulação participativa das políticas sociais municipais**, promovendo transparência e participação da sociedade civil.

8.3 PRINCIPAIS ATIVIDADES DESENVOLVIDAS EM 2025

ATIVIDADE DESENVOLVIDA			
JANEIRO BRANCO: palestra destaca a importância do cuidado com a saúde mental.			
DATA:	21/01/2025	**LOCAL:**	Auditório F.C.A
PÚBLICO ALVO:	Profissionais do quadro administrativo e Comunidade em geral		
OBJETIVO	A Prefeitura Municipal de Francisco Macedo–PI, por meio das Secretarias de Assistência Social e Saúde, promoveu, na tarde do dia 21 de janeiro, uma palestra com o tema “O que fazer pela saúde agora e sempre”, em alusão à campanha Janeiro Branco, que visa conscientizar a população sobre a saúde mental.		
IMAGENS			

ATIVIDADE DESENVOLVIDA			
Projeto "Recuperar, Reabilitar e Recordar" leva atendimento e acolhimento a idosos em Francisco Macedo			
DATA:	10/10/2025	**LOCAL:**	Auditório F.C.A
PÚBLICO ALVO:	SCFV de Idosos		
OBJETIVO	Em uma iniciativa que une ensino, cuidado e compromisso social, acadêmicos do Centro Universitário UniGrande — polo de Araripina–PE realizaram uma importante ação no município de Francisco Macedo–PI, em parceria com a Secretaria Municipal de Assistência Social. O projeto, intitulado "Recuperar, Reabilitar e Recordar", foi criado há um ano como parte de uma atividade avaliativa e, desde então, se consolidou como uma experiência transformadora. A ação tem como foco a promoção da saúde física e emocional de idosos atendidos pelo serviço social do município, reforçando a importância do envelhecimento ativo e saudável.		
IMAGENS			

ATIVIDADE DESENVOLVIDA			
PROGRAMA SAÚDE NA ESCOLA – SAÚDE SEXUAL E GRAVIDEZ NA ADOLESCÊNCIA			
DATA:	25/03/2024	**LOCAL:**	Escolas Municipal e Estadual
PÚBLICO ALVO:	Estudantes da rede municipal e estadual		
OBJETIVO	O Programa Saúde na Escola (PSE) visa à integração e articulação permanente da educação e da saúde, proporcionando melhoria da qualidade de vida da população brasileira. O PSE tem como objetivo contribuir para a formação integral dos estudantes por meio de ações de promoção, prevenção e atenção à saúde, com vistas ao enfrentamento das vulnerabilidades que comprometem o pleno desenvolvimento de crianças e jovens da rede pública de ensino. No dia 25 de março de 2025, foram realizadas visitas as Escolas Municipais e Estadual para trabalhar o tema através e palestras com participação da equipe da Secretaria Municipal de Saúde, Secretaria Municipal de Assistência Social e Conselho Tutelar.		
IMAGENS			

ATIVIDADE DESENVOLVIDA			
Curso Profissionalizante de Maquiagem			
DATA:	30/04/2025	**LOCAL:**	Câmara de Vereadores
PÚBLICO ALVO:	Mulheres		
OBJETIVO	No dia 30 de março, foi concluído o curso profissionalizante de maquiagem no município Francisco Macedo, o qual foi promovido pela Prefeitura Municipal, na gestão do prefeito Novim, por meio da Secretaria de Assistência Social. O evento aconteceu na Câmara Municipal. A capacitação, que teve como objetivo qualificar profissionais para o mercado de trabalho, contou com **16 participantes**, que receberam certificados ao final do curso. O curso foi ministrado pelo maquiador Pacífico, ao lado do maquiador Álvaro Macedo, que compartilharam suas experiências e técnicas com as alunas, proporcionando uma aprendizagem teórica e prática.		
IMAGENS			

ATIVIDADE DESENVOLVIDA			
Encontro de Pais e Mães Atípicos			
DATA:	24/04/2025	**LOCAL:**	Câmara de Vereadores
PÚBLICO ALVO:	Pais de Crianças atípicas do município		
OBJETIVO	Na manhã de 24 de abril, na sede da Secretaria de Educação de Francisco Macedo foi palco de um momento especial de escuta, acolhimento e troca de experiências durante o Encontro de Pais e Mães Atípicos. O evento, promovido pelas Secretarias de Educação, Assistência Social e Saúde, fez parte das ações do mês dedicado à conscientização sobre o Transtorno do Espectro Autista (TEA). A iniciativa reuniu familiares e profissionais que reforçaram a importância do trabalho conjunto em prol da inclusão social e do respeito às diferenças.		
IMAGENS			

P.S.: Demais ações em Anexo.

9. FUNDO DA CRIANÇA E ADOLESCENTE

No município de Francisco Macedo, o Fundo Municipal dos Direitos da Criança e do Adolescente foi criado pela Lei Municipal nº 186/2015 como instrumento de financiamento da política de atendimento à infância e à adolescência, ficando vinculado ao **Conselho Municipal de Defesa dos Direitos da Criança e do Adolescente**. Pela própria lei, o fundo é composto por diversas fontes de receita, como dotação orçamentária do município, doações de pessoas físicas e jurídicas, valores de multas previstas no **ECA**, transferências de outros fundos, rendimentos de

aplicações financeiras, convênios e outros recursos destinados à área. A lei também atribui ao fundo uma gestão própria, com registro e controle dos recursos e aplicação conforme deliberação do conselho municipal, reforçando seu caráter de apoio direto às ações de **proteção, promoção e garantia de direitos de crianças e adolescentes**.

Além da previsão legal desde 2015, há registro público de que o FMDCA de Francisco Macedo passou por processo de regularização administrativa acompanhado pelo Ministério Público do Estado do Piauí. Em 2021, o MPPI registrou que o município encaminhou a regulamentação da Lei nº 186/2015 por meio do **Decreto nº 19/2021/GP**, concluiu a inscrição junto à Receita Federal, abriu conta bancária do fundo, cadastrou o formulário no sistema federal competente e determinou a inclusão de **1% na proposta orçamentária** de 2022, concluindo pela regularização do FMDCA. Também há indícios de funcionamento administrativo atual, já que o fundo aparece identificado no ecossistema de transparência do município como unidade própria de gestão.

CONSELHO MUNICIPAL DOS DIREITOS DA CRIANÇA E DO ADOLESCENTE (CMDCA)

O Conselho Municipal dos Direitos da Criança e do Adolescente (CMDCA) de Francisco Macedo constitui a instância colegiada responsável por **deliberar, acompanhar e fiscalizar a política municipal voltada à promoção, proteção e defesa dos direitos da criança e do adolescente**, em articulação com o Fundo Municipal dos Direitos da Criança e do Adolescente. Conforme a Portaria nº 23/2024/GP, o conselho foi formalmente recomposto em 30 de janeiro de 2024, com representação paritária entre órgãos governamentais e entidades não governamentais, incluindo membros da Prefeitura, das secretarias municipais de Assistência Social, Educação e Saúde, além de representantes do Sindicato dos Trabalhadores Rurais, Sindicato dos Servidores Municipais, Pastoral da Infância e Associação dos Agropecuaristas, o que demonstra sua natureza participativa e plural na condução das políticas públicas destinadas à infância e adolescência no município.

AÇÕES REALIZAÇAS PELO FMDCA EM 2025

Em 2025, Francisco Macedo desenvolveu um conjunto relevante de ações voltadas às crianças e aos adolescentes, com destaque para o esporte, a proteção social, a educação e a mobilização por direitos. No campo esportivo, o município realizou o **Campeonato de Férias 2025**, iniciado em 18 de julho com **15 equipes** disputando o título, e depois registrou o encerramento do torneio como ação de incentivo ao esporte, ao bem-estar e à convivência da juventude local. Na área de proteção e garantia de direitos, a prefeitura promoveu ação do **Maio Laranja** de combate ao abuso e à exploração sexual infantil, aderiu à nova edição do **Selo UNICEF 2025–2028** e realizou o **1º Fórum Comunitário do Selo UNICEF**, reforçando o compromisso com políticas públicas para infância e adolescência. Houve ainda a **VII Semana do Bebê**, com foco na valorização da primeira infância, além de palestra do **Setembro Amarelo** direcionada a alunos, voltada à valorização da vida e à prevenção do sofrimento psíquico entre estudantes.

Também aparecem ações ligadas à formação, cultura e participação juvenil. A Secretaria de Juventude apresentou o **Programa ID Jovem** a estudantes do município, ampliando o acesso à informação sobre direitos e benefícios para jovens de baixa renda. Na educação, o município retomou o ano letivo com ações de organização pedagógica e promoveu encontro de pais e mestres para fortalecer a relação entre escola e família. Na área cultural, há indícios consistentes de continuidade das atividades musicais em 2025 por meio do projeto **Tocar e Encantar**: o grupo realizou apresentação cultural na **13ª Conferência Municipal de Assistência Social**, e em dezembro de 2025 a própria rede social institucional registrou a “turma do projeto Tocar e Encantar”, o que sugere a manutenção das aulas e práticas musicais ao longo do ano. Além disso, nas comemorações dos 30 anos do município, foram destacadas apresentações de **crianças e adolescentes** vinculados ao Serviço de Convivência e a projetos culturais, com música e outras expressões artísticas. Como a evidência específica sobre “aulas de música” em 2025 aparece mais forte em registros indiretos do projeto, essa parte deve ser tratada como continuidade provável, não como prova isolada de abertura formal de novas turmas naquele ano

10. OBRAS E INFRAESTRUTURA

Figura 28 - Obras realizadas

No exercício analisado, a Prefeitura de Francisco Macedo executou um conjunto de **9 obras de infraestrutura**, totalizando **R$ 3.563.196,80** em investimentos previstos. Desse montante, **6 obras foram concluídas**, somando **R$ 2.018.523,62 (56,65%)**, contemplando a reforma e ampliação do matadouro público, construção de praças na zona rural, passagem molhada na localidade Comboeiro 01, construção de galpão com cobertura metálica e muro, implantação de sala de aula com cobertura escolar e reforma da Proinfância. Essas entregas fortalecem a infraestrutura urbana e rural, ampliando o acesso a serviços públicos e melhorando a qualidade de vida da população.

Além das obras finalizadas, **3 projetos seguem em andamento**, representando **R$ 1.544.673,18 (43,35%)** do total previsto. Entre eles estão a construção do novo cemitério municipal, a execução de passagem molhada na zona rural e a pavimentação em paralelepípedo, também na zona rural. Essas intervenções demonstram a continuidade dos investimentos públicos, com foco na mobilidade,

infraestrutura básica e ampliação de equipamentos públicos essenciais ao desenvolvimento do município.

Figura 29 – Panorama Geral das Obras

10.1 IMAGENS DAS PRINCIPAIS OBRAS REALIZADAS EM 2025

11. JUNTA DE SERVIÇO MILITAR

Figura 30 – Serviços da Junta Militar

No exercício de 2025, a Junta de Serviço Militar (JSM), representado pela Sra. Walquíria Estefane de Sousa, registrou a emissão de **19 certificados de reservista** e **605 carteiras de identidade (RG)**. Em comparação com 2024, quando foram emitidos **40 reservistas** e **587 RG**, observa-se comportamentos distintos nos serviços prestados. Houve **redução de 21 emissões de reservista**, representando uma queda de **52,5%**, enquanto a emissão de RG apresentou **crescimento de 18 documentos**,

equivalente a um aumento de aproximadamente **3,07%**. Os dados indicam ampliação no atendimento relacionado à documentação civil, ao mesmo tempo em que houve diminuição na demanda pelos serviços de regularização militar.

12. ESPORTE E CULTURA

Figura 31 – Ações cultorais e esportivas

No ano de 2025, as ações esportivas em Francisco Macedo destacaram-se pelo forte incentivo à prática competitiva e recreativa para todas as idades. Os grandes marcos do ano incluíram a **Copa Municipal de Futsal**, que valorizou os atletas com **R$ 7.000,00 em premiações**, e o **Campeonato de Férias**, voltado para os jovens do município. A prefeitura também promoveu diversas competições (como maratonas, ciclismo e sinuca) em comemoração aos **30 anos da cidade**, além de investir na manutenção de quadras e no fornecimento de kits esportivos para equipes de futebol amador.

No âmbito cultural, o fortalecimento das raízes locais e nordestinas foi o grande protagonista. O município celebrou sua **3ª Cavalgada** com a presença de centenas de cavaleiros e grandes shows, e comemorou sua emancipação política de 30 anos com atividades como a Alvorada Festiva e festas dançantes. Além dos eventos de grande porte, a gestão investiu na base cultural por meio do **"Projeto Tocar e Encantar"**, que ensina música para jovens, e apoiou financeiramente os **artistas locais** utilizando os recursos da Lei Paulo Gustavo.

Para promover o lazer e a integração social, a administração desenvolveu iniciativas focadas em incluir diferentes faixas etárias e perfis da comunidade. A terceira idade e as crianças ganharam eventos temáticos exclusivos, como o **São João da Pessoa Idosa** e uma grande Festa das Crianças em outubro. A inclusão também ocorreu por meio do programa **"Ritmo Social",** voltado ao empoderamento feminino através da dança, e pela facilitação da emissão do **ID Jovem**, garantindo à juventude de baixa renda acesso facilitado aos eventos e direitos culturais e esportivos.

13. AGRICULTURA

Figura 32 - Ações da Sec. de Agricultura

A Secretaria Municipal de Agricultura, sob a condução do secretário Fernando Marciel, tem desenvolvido ações importantes voltadas ao fortalecimento da agricultura familiar e ao apoio direto aos produtores rurais do município. Entre as iniciativas realizadas, destaca-se a aração de terras, com mais de 600 hectares atendidos em 2025, ação essencial para o preparo do solo, o incentivo ao plantio e a melhoria das condições de produção no campo.

No âmbito do Programa Garantia-Safra, o município registrou 252 famílias inscritas em 2023, 250 em 2024 e 260 em 2025, demonstrando a continuidade da assistência aos agricultores locais. Além disso, foi realizado o pagamento da contrapartida municipal referente aos anos de 2023, 2024 e 2025, reforçando o compromisso da gestão com a segurança produtiva e o amparo às famílias que dependem da atividade agrícola.

14. SECRETARIA DE TRANSPORTES

A Secretaria Municipal de Transportes, sob a condução do secretário **Kassiomar Antão**, exerceu papel essencial no funcionamento da administração municipal ao longo de 2025, assegurando a mobilidade necessária para a execução dos serviços públicos e o atendimento das demandas da população. Com uma frota composta por **40 veículos e equipamentos**, o setor teve atuação estratégica no

suporte às diversas secretarias, garantindo condições de deslocamento, logística e manutenção das atividades administrativas e operacionais do município. Entre os principais destaques, sobressai a relevância do **transporte escolar**, serviço indispensável para assegurar o acesso diário dos estudantes às unidades de ensino, especialmente para os alunos residentes na zona rural, contribuindo diretamente para a permanência escolar e para a efetividade da política educacional do município.

Outro ponto de grande importância foi o apoio prestado pela Secretaria de Transportes ao deslocamento de pacientes vinculados à **rede municipal de saúde**, assegurando transporte para consultas, exames, tratamentos e demais atendimentos médicos, inclusive em outros centros de referência quando necessário. Essa atuação evidencia o caráter transversal da secretaria, que, por meio da organização e disponibilidade da frota municipal, contribui diretamente para o acesso da população aos serviços de saúde e para a continuidade das ações de cuidado e assistência. Dessa forma, a Secretaria Municipal de Transportes consolidou-se como área de suporte fundamental à gestão, promovendo eficiência logística, apoio intersetorial e atendimento às necessidades essenciais da população de Francisco Macedo.

13.1 VEICULOS ENTREGUES EM 2025

Em **2025 a frota municipal foi ampliada com a entrega de 4 veículos novos**, sendo **2 Fiat Cronos e 1 Fiat Strada destinados à saúde**, reforçando a estrutura de atendimento e deslocamento de pacientes, além de **1 trator destinado à agricultura**, ampliando a capacidade de apoio ao setor produtivo rural, totalizando um investimento de cerca de R$ 550.000,00.

Figura 33 - Veiculos Novos

15. MEIO AMBIENTE

Em 2025, a principal agenda ambiental de Francisco Macedo se concentrou em estruturar soluções mais permanentes para a **gestão de resíduos sólidos** e para o ordenamento urbano, com avanços normativos importantes. Em novembro, o município realizou audiência pública para discutir a Taxa de Coleta, Manejo e Destinação Final de Resíduos Sólidos Urbanos (TCRSU), apresentada como etapa do esforço para extinguir o lixão a céu aberto, com debate técnico sobre o **PRAD** e os impactos do lixão sobre o solo, a água e a saúde pública. Na sequência, em dezembro de 2025, a Câmara aprovou o projeto que institui a **TCRSU** e também o projeto de lei sobre parcelamento, uso e ocupação do solo urbano, criando regras para crescimento ordenado, zonas específicas e mecanismos de fiscalização. Esse conjunto mostra um foco mais estrutural em 2025, voltado não apenas a campanhas, mas à criação de instrumentos legais e financeiros para sustentar a política ambiental municipal.

Na comparação com anos anteriores, esse movimento de 2025 pode ser visto como um **amadurecimento institucional**. Em 2024, o município teve destaque no Selo Ambiental, alcançando Selo A e atendendo a 7 critérios, o que indicava um conjunto mais amplo de ações e comprovações. Já no resultado de 2025, Francisco Macedo apareceu com Selo B, atendendo apenas aos critérios necessários, o que sugere que a base ambiental do município continuou existindo, mas que houve perda de desempenho em alguns eixos ou fragilidade documental em parte das comprovações. Ainda assim, o fato de 2025 registrar medidas como a taxa de resíduos e a atualização das normas de uso do solo permite uma leitura positiva: o município parece ter buscado corrigir gargalos estruturais que, se bem comprovados, podem fortalecer a certificação seguinte.

Outro aspecto positivo de comparação é que, enquanto em 2023 e 2024 as ações públicas mais visíveis estavam muito ligadas à **conscientização ambiental** — como campanhas sobre poluição atmosférica, atividades escolares de sustentabilidade e valorização da água e ações de proteção e saúde animal —, em 2025 surgem medidas com potencial mais duradouro sobre a gestão municipal. Em 2024, houve campanhas municipais contra a poluição do ar e ações educativas sobre uso consciente da água; em 2024 também foi divulgado um **Dia D de atendimento veterinário**, com orientação à população e consultas gratuitas para animais. Comparativamente, 2025 parece avançar do campo predominantemente educativo para um campo mais regulatório e organizacional, o que é positivo porque tende a gerar efeitos mais permanentes na política ambiental local.

Assim, a leitura mais favorável sobre 2025 é que Francisco Macedo passou a priorizar ações de maior impacto institucional, especialmente na área de resíduos sólidos e ordenamento territorial. Mesmo que o resultado do Selo Ambiental tenha sido inferior ao de 2024, **o município demonstrou em 2025 uma tentativa concreta de enfrentar problemas históricos**, como o lixão, e de fortalecer a base legal para a gestão urbana e ambiental. Em comparação com os anos anteriores, que já mostravam mobilização em educação ambiental, saúde animal e legislação climática municipal, 2025 se destaca por buscar transformar essas iniciativas em mecanismos

mais estáveis de gestão pública, o que pode representar um passo importante para retomada de desempenho ambiental nos próximos ciclos.

Figura 34 - Ações ambientais

14.1 PRINCIPAIS AÇOES AMBIENTAIS

Figura 35 -Poluição Atmosférica

Figura 37 - Poluição Sonora

Figura 36 - Poluição Visual

Figura 38 -Plantio de Mudas

Figura 39 - Treinamento Brigada Florestal Municipal

16. LICITAÇÕES E CONTRATOS

No exercício de 2025, a Prefeitura Municipal de Francisco Macedo – PI realizou diversos processos licitatórios com o objetivo de garantir a execução de obras, aquisição de bens e contratação de serviços necessários ao funcionamento da administração pública e à prestação de serviços à população.

Os procedimentos ocorreram por meio das modalidades **Concorrência, Pregão, Credenciamento, Chamada Pública e Dispensa de Licitação**, conforme previsto na legislação vigente. As contratações contemplaram áreas estratégicas da gestão municipal, como, infraestrutura, saúde, educação, agricultura, limpeza urbana, tecnologia da informação e promoção de eventos. No período analisado foram registrados **45 processos de contratação**. O volume financeiro total contratado em 2025 foi de aproximadamente: **R$ 16.386.610,26**.

Figura 40 - Licitações

Os processos licitatórios realizados em 2025 possibilitaram a execução de diversas ações administrativas e estruturantes no município, abrangendo áreas estratégicas da gestão pública. Destacam-se investimentos em infraestrutura e obras públicas, como construção de obras de engenharia, ampliação de equipamentos públicos, perfuração de poços e serviços de infraestrutura urbana. Também foram realizadas contratações voltadas à manutenção administrativa e tecnológica, incluindo suporte em informática, hospedagem de sistemas e manutenção de equipamentos. Na área social, houve aquisições destinadas à saúde pública, com serviços de destinação de resíduos hospitalares e compra de insumos, bem como à educação, com kits educativos e gêneros alimentícios da agricultura familiar para a alimentação escolar. Além disso, as licitações contemplaram ações de apoio à agricultura local, iniciativas de meio ambiente e saneamento, como destinação de resíduos sólidos e elaboração de Plano de Recuperação de Áreas Degradadas (PRAD), além de atividades culturais e esportivas, incluindo a organização de eventos e aquisição de materiais para a banda marcial.

17. GESTÃO ORÇAMENTÁRIA E FISCAL

Figura 41 - Resumo Fiscal

O município apresentou **crescimento orçamentário e financeiro em 2025**, com aumento da **LOA em 10,36%**, da **Receita Corrente Líquida em 11,68%** e da **arrecadação de impostos e transferências em 9,89%**. Isso indica ampliação da capacidade financeira do ente municipal em relação ao exercício anterior.

A **despesa total do município** cresceu **13,06%**, percentual acima do crescimento da arrecadação e da própria Receita Corrente Líquida. Isso mostra que a administração ampliou os gastos em ritmo mais acelerado, o que exige atenção para manter o equilíbrio fiscal nos próximos exercícios.

Os **investimentos** aumentaram **11,45%**, o que é um dado positivo, pois revela manutenção da capacidade de aplicação de recursos em obras, equipamentos e melhorias estruturais. Esse resultado demonstra esforço da gestão em ampliar entregas e fortalecer a infraestrutura pública.

A **despesa com pessoal** subiu **19,57%**, passando de **36,82%** para **39,43%** da Receita Corrente Líquida. Embora o índice ainda esteja em patamar administrável, o

crescimento foi expressivo e merece acompanhamento, pois esse tipo de despesa tem impacto contínuo sobre as contas públicas.

A **Dívida Consolidada** foi elevada em 2025, de R$ 604.342,86 para R$ 2.112.679,27, o que deve ser compreendida à luz da **Lei Municipal nº 365/2025**, que autorizou operação de crédito de até **R$ 1,6 milhão** junto ao Banco do Brasil para investimentos em **energia solar/renovável e iluminação pública**. Portanto, trata-se de aumento do endividamento associado à realização de **investimentos estruturantes**, com potencial de melhoria da eficiência energética e da infraestrutura urbana do município, e não de ampliação de despesas correntes.

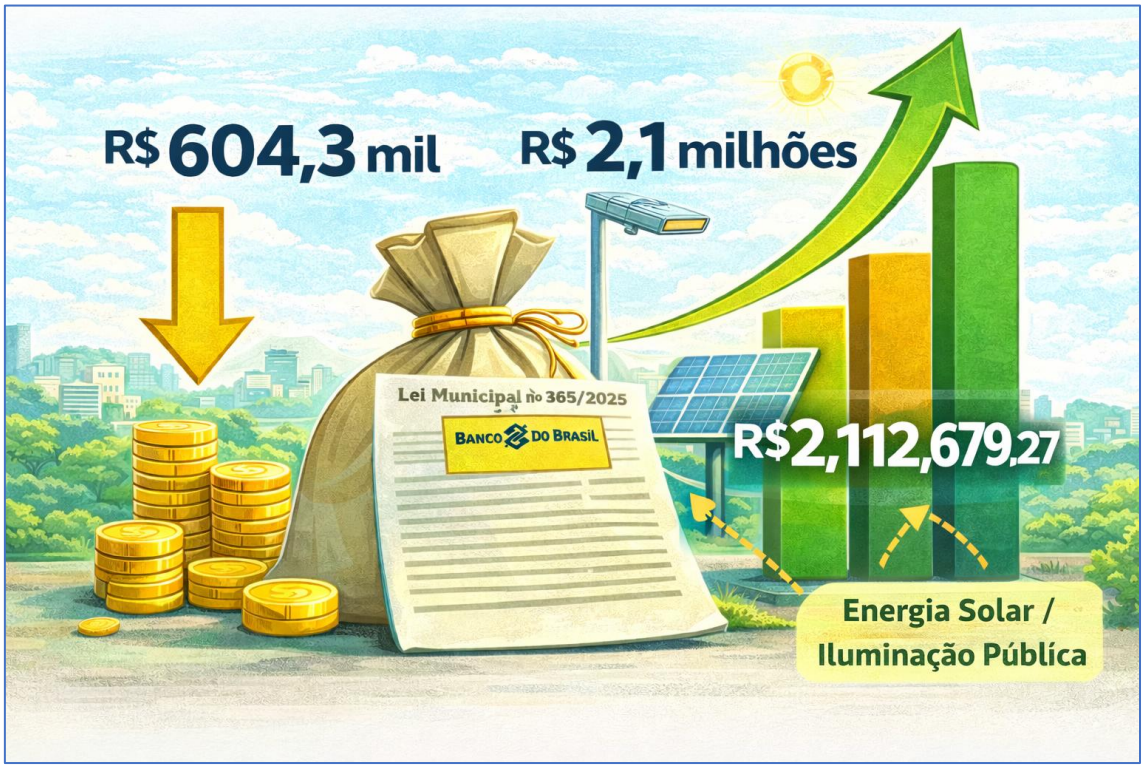

Figura 42 - Dívida Consolidada

Na área social, houve avanço relevante. O **gasto com assistência social** cresceu **30,81%**, demonstrando maior destinação de recursos para atendimento à população em situação de vulnerabilidade. Também houve aumento no **repasse à Câmara Municipal** de **23,89%**, compatível com o crescimento geral das receitas e despesas, embora deva ser sempre acompanhado quanto ao impacto no orçamento global.

Na **saúde**, o gasto com recursos próprios passou de **17,27%** para **20,09%**, com crescimento de **25,94%**, mostrando fortalecimento do financiamento municipal da área. Na **educação**, o gasto com recursos próprios ficou praticamente estável em termos percentuais, passando de **28,23%** para **28,26%**, com crescimento financeiro de **9,99%**, o que demonstra manutenção do esforço de aplicação no setor.

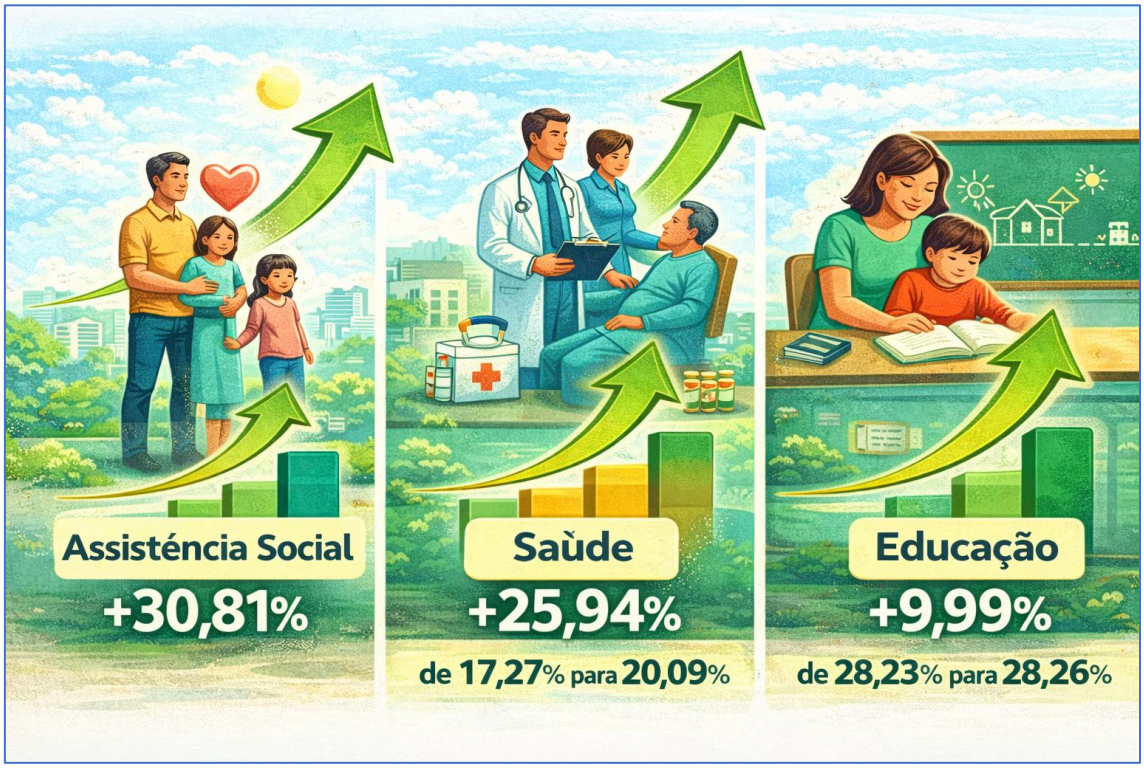

Figura 43 - Investimentos

Quanto ao **FUNDEB**, a receita arrecadada cresceu **16,13%**, e o **gasto com magistério** passou de **72,66%** para **74,99%**, indicando ampliação da aplicação dos recursos na valorização dos profissionais da educação. Já no **VAAT 50% para educação infantil**, houve queda de **27,97 pontos percentuais**, de **85,25%** para **57,28%**, o que representa redução importante e merece análise mais detalhada. Em contrapartida, o **VAAT 15% em investimentos** subiu de **24,77%** para **37,4%**, com variação positiva de **12,63 pontos percentuais**, sinalizando maior aplicação em estrutura e investimentos educacionais.

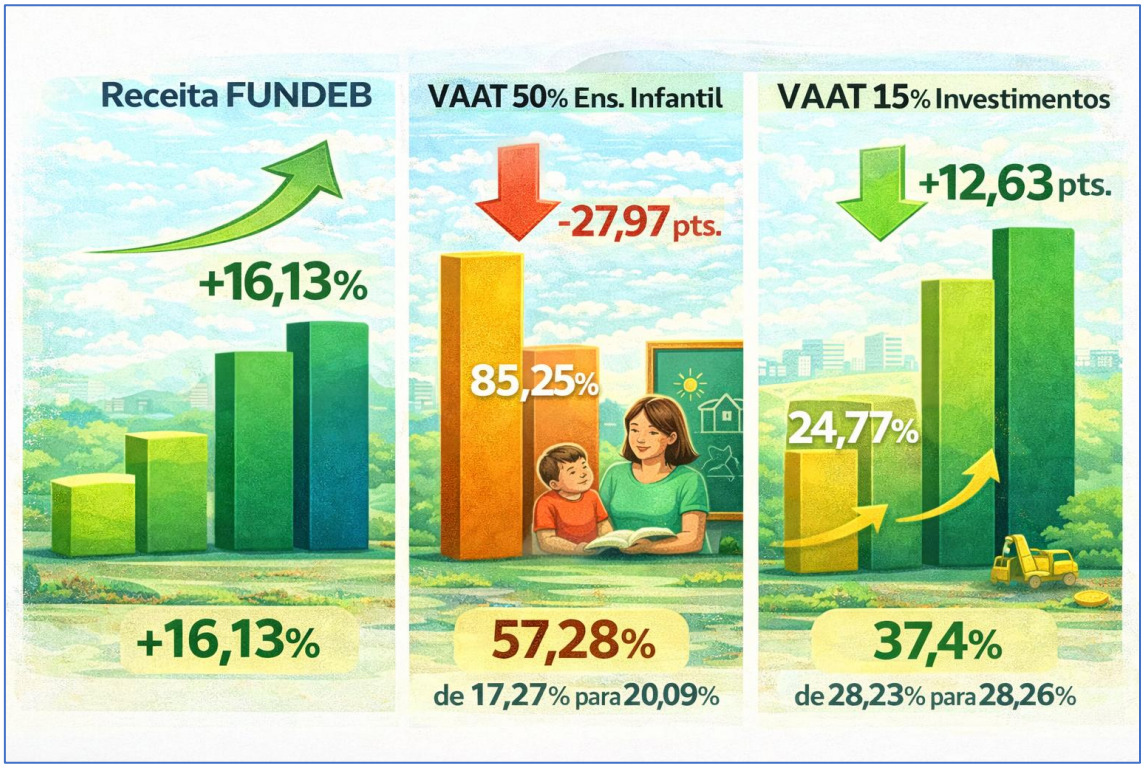

Figura 44 - Índices FUNDEB

Os indicadores mostram que **2025 foi um ano de expansão fiscal**, com aumento de receitas, despesas, investimentos e gastos sociais. Os pontos mais positivos foram o crescimento da arrecadação, dos investimentos, dos gastos com saúde, educação, assistência social e da aplicação do FUNDEB no magistério.

CONSIDERAÇÕES FINAIS

O presente Relatório de Gestão Consolidado, referente ao exercício de 2025, representa importante instrumento de transparência, prestação de contas e demonstração dos resultados alcançados pela Prefeitura Municipal de Francisco Macedo – PI ao longo do período. Por meio da consolidação das principais ações, programas, serviços, indicadores e evidências institucionais, o documento permite uma visão ampla do desempenho da administração municipal, evidenciando os esforços empreendidos para atender às demandas da população e fortalecer a atuação do poder público nas diversas áreas de sua competência.

Ao longo do exercício, a gestão municipal desenvolveu ações relevantes voltadas à promoção do bem-estar social, à melhoria dos serviços públicos e ao fortalecimento das políticas públicas essenciais. Os resultados apresentados neste relatório demonstram avanços em áreas estratégicas como saúde, educação, assistência social, infraestrutura, agricultura, cultura, esporte, desenvolvimento econômico e administração pública, refletindo o compromisso da gestão com a continuidade dos serviços, com a ampliação do atendimento à população e com a busca por melhores condições de vida para os munícipes.

O relatório também evidencia que a atuação administrativa do Município esteve orientada por princípios de planejamento, responsabilidade, integração institucional e foco em resultados. Mais do que reunir informações descritivas, este documento consolida elementos que contribuem para a avaliação da gestão, para o fortalecimento do controle social e para o aprimoramento da governança pública, permitindo que a sociedade e os órgãos de controle tenham acesso organizado às principais informações sobre o desempenho institucional do exercício.

Importa destacar que a administração pública municipal enfrenta desafios permanentes, próprios da complexidade da gestão local e da necessidade contínua de aperfeiçoamento dos serviços, da estrutura administrativa e dos mecanismos de controle, planejamento e execução. Nesse contexto, o presente relatório também reafirma a importância da melhoria contínua da gestão, da adoção de práticas cada vez mais eficientes e transparentes e da consolidação de instrumentos que permitam

ampliar a efetividade das políticas públicas e a qualidade das entregas realizadas à população.

Dessa forma, a Prefeitura Municipal de Francisco Macedo – PI encerra o exercício de 2025 reafirmando seu compromisso com a responsabilidade pública, a integridade das informações apresentadas, a transparência administrativa e a busca permanente pela eficiência e pela efetividade da ação governamental. Os resultados aqui evidenciados demonstram avanços importantes e consolidam bases relevantes para a continuidade do desenvolvimento do Município, fortalecendo a atuação institucional e renovando o compromisso da gestão com a promoção do interesse público, da cidadania e do desenvolvimento local.

ANEXOS

ANEXO I - LISTA DE DIRIGENTES

CPF	Nome	Cargo	Inicio	Final	E-mail	Telefone
***400683**	Adeilson Antão De Carvalho	Prefeito Municipal	01/01/2025	31/12/2025	prefeitura@francisco macedo.pi.gov.br	+55 89 99409-2826
***691653**	Odair Lopes De Carvalho	Vice-Prefeito	01/01/2025	31/12/2025	prefeitura@francisco macedo.pi.gov.br	+55 89 99474-0459
748133	Acileide Macedo Coutinho	Secretario Municipal de Saúde	01/01/2025	31/12/2025	prefeitura@francisco macedo.pi.gov.br	+55 89 99436-3514
***626633**	Ana Claudia dos Santos	Controladora Geral	01/01/2025	31/12/2025	prefeitura@francisco macedo.pi.gov.br	+55 89 99448-0532
***700243**	Daniel de Macedo Silva	Secretário de Adm. E Finanças	01/01/2025	31/12/2025	prefeitura@francisco macedo.pi.gov.br	+55 89 994124-866
***969823**	Ester Damares De Sousa	Secretaria Municipal de Ass. Social	01/01/2025	31/12/2025	prefeitura@francisco macedo.pi.gov.br	+55 89 99421-3313
***585803**	Fernando Francisco De Carvalho	Secretario Municipal de Meio Ambiente	01/01/2025	31/12/2025	prefeitura@francisco macedo.pi.gov.br	+55 89 98100-7417
***886253**	Fernando Marciel De Lima	Secretario Municipal de Agricultura	01/01/2025	31/12/2025	prefeitura@francisco macedo.pi.gov.br	+55 89 99453-4573
***859043**	Jose Adenilson Antão De Carvalho	Secretario Municipal de Infraestrutura	01/01/2025	31/12/2025	prefeitura@francisco macedo.pi.gov.br	+55 81 99120-4094
*** 688663 **	Joao Henrique Antão de Carvalho	Secretario Municipal de Juventude	01/01/2025	31/12/2025	prefeitura@francisco macedo.pi.gov.br	+55 89 99452-0634
***963403**	Kassiomar Antão de Carvalho	Secretario Municipal de Transportes	01/01/2025	31/12/2025	prefeitura@francisco macedo.pi.gov.br	+55 89 99417-6328
***121103**	Luis Claudio Dos Santos Costa	Secretario Municipal de Esportes	01/01/2025	31/12/2025	prefeitura@francisco macedo.pi.gov.br	+55 89 99448-0532
***477413**	Marcelo Antão De Carvalho	Secretario Municipal de Cultura	01/01/2025	31/12/2025	prefeitura@francisco macedo.pi.gov.br	+55 89 99462-2480
***576743**	Marciano Francisco Da Silva Sousa	Secretario Municipal de Turismo	01/01/2025	31/12/2025	prefeitura@francisco macedo.pi.gov.br	+55 89 99463-1510
***624683**	Reneuda Maria Da Silva	Secretaria Municipal de Educação	01/01/2025	31/12/2025	prefeitura@francisco macedo.pi.gov.br	+55 89 99401-1909
***643143**	Sara Lourdes Do Nascimento Morais	Ouvidora Geral	01/01/2025	31/12/2025	prefeitura@francisco macedo.pi.gov.br	+55 89 99444-9002

ANEXO II – AÇÕES DA ASSISTÊNCIA SOCIAL

ATIVIDADE DESENVOLVIDA			
FEVEREIRO ROXO E LARANJA: mês de conscientização sobre doenças crônicas, como o Lúpus, Fibromialgia, Alzheimer e Leucemia.			
DATA:	26/02/2025	**LOCAL:**	Auditório Francisco das Chagas Alencar
PÚBLICO ALVO:	Grupo de Idosos do SCFV		
OBJETIVO	No dia 26 de Fevereiro, a Prefeitura de Francisco Macedo, através das Secretarias de Assistência Social e Saúde, promoveu uma palestra alusiva ao Fevereiro Roxo e Laranja, mês de conscientização sobre doenças crônicas, como o lúpus, fibromialgia, Alzheimer e leucemia. Realizado no auditório, o evento foi voltado para os idosos do Serviço de Convivência e Fortalecimento de Vínculos (SCFV) e também contou com a presença dos profissionais das referidas Secretarias. A palestra foi conduzida pela Dra. Gabriela que também presta serviço na unidade de saúde da sede. Durante o encontro, ela abordou de forma detalhada sobre as doenças de Alzheimer, fibromialgia, leucemia e lúpus, explicando os principais sintomas e como podem ser diagnosticadas.		
IMAGENS			

ATIVIDADE DESENVOLVIDA			
MARÇO ROSA: Encontro de Mulheres			
DATA:	14/03/2025	**LOCAL:**	Auditório Francisco das Chagas Alencar
PÚBLICO ALVO:	Mulheres da comunidade atendidas pelo CRAS		
OBJETIVO	No dia 14 de março de 2025, a Prefeitura de Francisco Macedo, através da Secretaria de Assistência Social, promoveu um evento		

	voltado para as mulheres, em comemoração ao Dia Internacional da Mulher.

IMAGENS

ATIVIDADE DESENVOLVIDA			
CADASTRO ÚNICO: Palestra orienta beneficiários inscritos no Cadastro Único			
DATA:	21/03/2025	**LOCAL:**	Auditório F.C.A
PÚBLICO ALVO:	Beneficiários Inscritos no Cadastro Único		
OBJETIVO	No dia 21 de março, a Prefeitura de Francisco Macedo, através da Secretaria de Assistência Social, realizou uma palestra para os beneficiários inscritos no Cadastro Único. O evento ocorreu no Auditório e teve como principal objetivo levar informações das novas mudanças do Cadastro Único e também destacar os programas ofertados pelo Governo Federal. A palestra foi conduzida pelo técnico da Assistência Social, Osiel, que destacou sobre os deveres das pessoas inscritas no Cadastro Único, como manter o cadastro atualizado, os filhos na escola, vacinação, pré-natal, acompanhamento nutricional, entre outros.		

IMAGENS

ATIVIDADE DESENVOLVIDA			
Prefeitura realiza tradicional entrega de peixes e macaxeira na Semana Santa para diversas famílias em Francisco Macedo			
DATA:	16/04/2025	**LOCAL:**	Auditório F.C.A
PÚBLICO ALVO:	Famílias Inscritas no Cadastro Único		
OBJETIVO	A Prefeitura de Francisco Macedo, por meio da gestão do prefeito Novim e com o apoio da Secretaria Municipal de Assistência Social, realizou no dia 16 de abril, a tradicional entrega de peixes e macaxeiras, além de algumas abóboras, para diversas famílias cadastradas no CadÚnico. A ação faz parte das atividades de uma das maiores festividades do calendário cristão: a Semana Santa. A iniciativa tem o objetivo reforçar o compromisso da gestão com a solidariedade e o bem-estar da população.		
IMAGENS			

ATIVIDADE DESENVOLVIDA			
Festa em Homenagem às Mães			
DATA:	11/05/2025	**LOCAL:**	Espaço de Lazer Laura
PÚBLICO ALVO:	Mães do município		
OBJETIVO	Por mais um ano, o Dia das Mães foi comemorado de forma especial em Francisco Macedo. No dia 11 de maio, a Prefeitura Municipal, por meio das Secretarias de Assistência Social, Educação e Saúde, promoveu uma festa em homenagem às mães do município, proporcionando um momento de alegria, gratidão e confraternização. O evento, realizado no Espaço Laura, foi decorado com balões coloridos e mensagens de amor, criando um ambiente acolhedor para as homenageadas. Logo na chegada, as mamães foram recebidas com chocolates e bilhetes		

	carinhosos, dando o tom emocionante da noite. Foram realizadas muitas homenagens e s mães presentes ainda concorreram a diversos prêmios, como eletrodomésticos, utensílios domésticos, produtos de beleza, vales-compras, vale-Pix e cestas básicas.

IMAGENS

ATIVIDADE DESENVOLVIDA			
Adesão ao Selo Unicef 2025-2028			
DATA:	16/05/2025	**LOCAL:**	Prefeitura Municipal
PÚBLICO ALVO:	Crianças e Adolescentes		
OBJETIVO	A formalização ocorreu no dia 16 de Maio, com a assinatura do termo de compromisso pelo prefeito Novim e pela presidente do Conselho Municipal dos Direitos da Criança e do Adolescente (CMDCA), Seomária. O Selo UNICEF é uma iniciativa do Fundo das Nações Unidas para a Infância (UNICEF) que incentiva municípios do Semiárido e da Amazônia Legal a implementarem políticas públicas voltadas para crianças e adolescentes, combatendo desigualdades e garantindo acesso a saúde, educação, proteção e assistência social. Com a adesão, Francisco Macedo se compromete a desenvolver ações estratégicas para melhorar indicadores sociais, reduzir vulnerabilidades e fortalecer as políticas públicas direcionadas a jovens, em conformidade com o Estatuto da Criança e do Adolescente (ECA).		

IMAGENS

ATIVIDADE DESENVOLVIDA			
1º aniversário do projeto 'Amor de Mãe' com roda de conversa e emoção			
DATA:	30/05/2025	**LOCAL:**	UBS
PÚBLICO ALVO:	Gestantes		
OBJETIVO	A Secretaria Municipal de Saúde, promoveu uma roda de conversa especial em comemoração ao primeiro ano do Projeto "Amor de Mãe" no dia 30/05/25. Este projeto é realizado em Parceria com a Secretaria Municipal de Assistência Social, o projeto tem como intuito acolher, orientar e apoiar mães e gestantes do município, promovendo saúde, informação e fortalecimento de vínculos.		
IMAGENS			

ATIVIDADE DESENVOLVIDA			
Uma jornada pelas comunidades aproxima serviços de apoio para idosos em Francisco Macedo			
DATA:	10 a 18/07/2025	**LOCAL:**	Zona Rural
PÚBLICO ALVO:	Idosos da Zona Rural		
OBJETIVO	Com o tema “Sabedoria que se compartilha: histórias que nos unem”, a Prefeitura Municipal de Francisco Macedo, por meio da Secretaria de Assistência Social, realizaram a jornada itinerante voltada ao público idoso do município (10 a 18 de junho). A ação que faz parte da Campanha Junho Violeta, mês de prevenção e do combate à violência contra a pessoa idosa, tem como foco promover a escuta ativa, o diálogo intergeracional e fortalecer a construção de políticas públicas que assegurem dignidade, respeito e valorização da pessoa idosa.		
IMAGENS			

ATIVIDADE DESENVOLVIDA			
São João da Pessoa Idosa			
DATA:	08/08/2024	**LOCAL:**	Auditório F.C.A
PÚBLICO ALVO:	30/07/2025		
OBJETIVO	A Secretaria Municipal de Assistência Social, em parceria com a Prefeitura de Francisco Macedo–PI, realizou no Auditório Municipal Francisco das Chagas Alencar o tão aguardado “São João da Pessoa Idosa”. O espaço foi transformado em um verdadeiro arraial para receber a festa, que contou com uma tarde repleta de animação, danças, reencontros e o acolhimento caloroso típico das celebrações juninas do Nordeste. A programação contou com apresentações de quadrilhas, desfiles temáticos, comidas típicas e o grande show ao vivo com o sanfoneiro Wailson Federal, que colocou todo mundo para dançar ao som do forró pé-de-serra.		

IMAGENS

ATIVIDADE DESENVOLVIDA			
Curso de confeitaria capacita mulheres em Francisco Macedo e incentiva o empreendedorismo feminino			
DATA:	Junho de 2025	**LOCAL:**	CRAS
PÚBLICO ALVO:	Mulheres		
OBJETIVO	A Secretaria de Assistência Social, realizou na última semana de junho um curso de capacitação em confeitaria com foco no empreendedorismo feminino. Com o tema “Faça e Venda”, a formação aconteceu no Centro de Referência de Assistência Social (CRAS) e reuniu mulheres do município interessadas em aprimorar suas habilidades e gerar renda por meio da confeitaria. Voltado para profissionais da área e para aquelas que desejam iniciar um negócio próprio, o curso teve duração de quatro dias e combinou aulas teóricas e práticas. As participantes aprenderam técnicas modernas de produção de bolos gourmet, sobremesas na taça, brigadeiros de festa e tortas de vitrine — conteúdos voltados à realidade do mercado e às tendências do setor de confeitaria.		
IMAGENS			

ATIVIDADE DESENVOLVIDA			
13ª Conferência de Assistência Social, fortalece debate sobre os 20 anos do SUAS			
DATA:	04/07/2025	**LOCAL:**	Auditório F.C.A
PÚBLICO ALVO:	Trabalhadores do SUAS e Comunidade em geral		
OBJETIVO	A Prefeitura de Francisco Macedo, por meio da Secretaria de Assistência Social, promoveu a **13ª Conferência Municipal de Assistência Social**. Realizado no Auditório Municipal, o evento teve como tema central: “20 anos do SUAS: Construção, proteção social e resistência”, reunindo autoridades, profissionais da área, usuários e representantes da sociedade civil em um importante espaço de diálogo e construção coletiva.		
IMAGENS			

ATIVIDADE DESENVOLVIDA
Curso de Marketing Digital com foco em empreendedorismo e inclusão digital

DATA:	Julho de 2025	**LOCAL:** Auditório da SME	
PÚBLICO ALVO:	Jovens		
OBJETIVO	A iniciativa, promovida pela Secretaria Municipal de Assistência Social, ofereceu à população um curso gratuito de Marketing Digital, com ênfase em estratégias de vendas, produção de conteúdo e presença online. A capacitação foi ministrada pelo especialista **Thiago Ferraz**, que apresentou aos participantes uma abordagem prática e acessível sobre como utilizar o marketing digital como ferramenta de transformação pessoal e profissional. Durante o curso, foram explorados temas como **branding, redes sociais, comportamento do consumidor**, além de oficinas voltadas à criação de conteúdo e ao posicionamento no mercado digital. Ao final da formação, os participantes realizaram uma **atividade prática de produção de conteúdo**, onde puderam aplicar os conhecimentos adquiridos e demonstrar criatividade e domínio das ferramentas apresentadas.		

IMAGENS

ATIVIDADE DESENVOLVIDA			
Campeonato Municipal de Futsal de Férias 2025			
DATA:	28/07 a 01/08/2025	**LOCAL:**	Quadra Esportiva
PÚBLICO ALVO:	Crianças e Adolescentes do SCFV		
OBJETIVO	Durante seis dias de intensas disputas, atividades esportivas e momentos de integração, o Campeonato Municipal de Futsal de Férias, edição 2025, movimentou a cidade de Francisco Macedo e teve seu encerramento na noite do dia 1º de agosto, com as finais das categorias de base. O evento, promovido pela **Prefeitura Municipal** por meio da **Secretaria de assistência social**, tem como objetivo proporcionar momentos de lazer, integração e incentivo à prática esportiva para crianças e adolescentes com idades entre **7 e 15 anos**.		

IMAGENS

ATIVIDADE DESENVOLVIDA			
SMAS promove 2ª edição do Curso de Corte e Costura e capacita mulheres do município			
DATA:	Julho de 2025	**LOCAL:**	Auditório F.C.A
PÚBLICO ALVO:	Mulheres		
OBJETIVO	A Secretaria Municipal de Assistência Social, realizou na última semana de setembro a 2ª edição do curso “Corte e Costura — Aprendendo a Trabalhar com Tecidos”, reafirmando o compromisso da gestão com a qualificação profissional e a promoção da autonomia financeira das mulheres do município. A nova edição do curso foi organizada em resposta à alta demanda registrada após a primeira turma, realizada em julho deste ano. A iniciativa, voltada especialmente para o público feminino, tem como principal objetivo estimular a geração de emprego e renda local, proporcionando às participantes habilidades práticas na área de confecção de roupas.		

IMAGENS

ATIVIDADE DESENVOLVIDA			
VII Semana do Bebê destaca importância de proteger e valorizar a infância			
DATA:	19 a 21/08/2025	**LOCAL:**	Auditório F.C.A
PÚBLICO ALVO:	Gestantes, Lactantes e Crianças de 0 a 6 anos		
OBJETIVO	A Prefeitura de Francisco Macedo, por meio das Secretarias Municipais de Assistência Social, Saúde e Educação, realizou no dia 19 de agosto, a cerimônia de abertura da VII Semana do Bebê, que neste ano tem como tema central "Proteger o Encantamento das Infâncias". O evento, já tradicional na cidade, visa fortalecer o desenvolvimento integral das crianças de 0 a 6 anos. A Semana do Bebê segue até o dia 22 de agosto, com uma série de atividades programadas: Dia 20 de agosto, "Agosto Dourado" — encontro com gestantes e lactantes, conduzido pela fisioterapeuta Lana; Dia 21 de agosto, palestra com os pais sobre "Proteger o Encantamento da Infância", ministrada por Lariza, voltada para familiares de crianças de 0 a 6 anos. Dia 22 de agosto, encerramento com a entrega de kits natalidade às gestantes.		
IMAGENS			

ATIVIDADE DESENVOLVIDA			
Roda de conversa alusiva a campanha Agosto Lilás reforça o combate à violência contra a mulher em Francisco Macedo-PI			
DATA:	28/08/2025	**LOCAL:**	Auditório F.C.A
PÚBLICO ALVO:	Mulheres		
OBJETIVO	A SMAS e CRAS, promoveu uma ação em alusão ao Agosto Lilás, campanha nacional de conscientização e combate à violência contra a mulher. O evento foi realizado no auditório Francisco das Chagas Alencar, com a participação de dezenas de mulheres do município. A		

	programação contou com uma roda de conversa, organizada pelas Secretarias de Assistência Social, Saúde e Educação, que discutiu os principais tipos de violência — física, verbal, psicológica e outras formas de agressão. Também foram abordados temas como a valorização da mulher e a importância da independência feminina. Encerrando o encontro, as participantes puderam integrar uma aula de zumba, atividade já ofertada semanalmente no município, reforçando o incentivo ao bem-estar e ao autocuidado.

IMAGENS

ATIVIDADE DESENVOLVIDA			
Campanha Setembro Amarelo com palestras sobre Prevenção ao Suicídio			
DATA:	Setembro de 2025	**LOCAL:**	Auditório F.C.A
PÚBLICO ALVO:	Estudantes da rede municipal		
OBJETIVO	A Prefeitura de Francisco Macedo, em parceria com as secretarias municipais, durante o mês de setembro, realizaram a programação da campanha Setembro Amarelo, mês dedicado à conscientização e valorização da vida. Os encontros reuniram estudantes e profissionais da rede de ensino para debater a saúde mental e formas de prevenção ao suicídio.		

IMAGENS

ATIVIDADE DESENVOLVIDA			
Festa das Crianças			
DATA:	21/10/2025	**LOCAL:**	Colégio Eleuza Maria de Alencar
PÚBLICO ALVO:	Crianças de 0 a 12 anos		
OBJETIVO	A Prefeitura Municipal, em parceria com as Secretarias de Assistência Social, Educação e Saúde, promoveu a Festa das Crianças, um evento especial em celebração ao Dia das Crianças. A comemoração reuniu meninos e meninas de até 12 anos de todo o município, em uma programação repleta de brincadeiras, lanches e surpresas. Diversos brinquedos foram montados no espaço, como camas elásticas, escorregadores, castelos infláveis e brinquedos voltados para os menores, garantindo diversão para todas as idades. Um dos momentos mais animados foi a presença dos personagens infantis da Patrulha Canina e da Peppa Pig, que encantaram as crianças e tornaram a manhã ainda mais mágica.		
IMAGENS			

ATIVIDADE DESENVOLVIDA			
1º Fórum Comunitário do Selo Unicef 2025–2028			
DATA:	17/11/2025	**LOCAL:**	Auditório F.C.A
PÚBLICO ALVO:	Gestores municipais, conselhos, equipes técnicas, educadores, profissionais da saúde e assistência social, além de lideranças locais, representantes da juventude e moradores da comunidade.		

OBJETIVO	O município de Francisco Macedo deu um passo importante no fortalecimento das políticas públicas voltadas para crianças e adolescentes ao realizar o 1º Fórum Comunitário do Selo UNICEF — Edição 2025–2028.

IMAGENS

ATIVIDADE DESENVOLVIDA			
Jornada pelas comunidades leva serviços de apoio para idosos em Francisco Macedo			
DATA:	07 a 14/11/2025	**LOCAL:**	Zona Rural
PÚBLICO ALVO:	Idosos da Zona Rural		
OBJETIVO	Secretaria de Assistência Social, realizou no mês de novembro (07 a 14) mais uma edição da tradicional Jornada pelas Comunidades, uma ação itinerante voltada exclusivamente ao fortalecimento do cuidado, da inclusão e da valorização da pessoa idosa no município. A iniciativa, tem como principal objetivo promover a escuta ativa, estimular o diálogo intergeracional e aproximar os serviços da gestão municipal das comunidades rurais.. Nesta edição, a equipe percorreu uma ampla extensão da zona rural, passando pelas localidades Cabaceira, Retiro, Lajedo, Bucadinho, Comboeiro I e II, Agreste, Poço Verde, Saco Grande, Passagem Funda, Arapuá, Divisão, Carnaubal e Estreito.		

IMAGENS

ATIVIDADE DESENVOLVIDA			
Apresentações do SCFV enaltecem a cultura, reúnem e celebram 30 anos de emancipação política de Francisco Macedo.			
DATA:	13/12/2025	**LOCAL:**	Quadra Esportiva
PÚBLICO ALVO:	SCFV de crianças, adolescentes e idosos; e Grupo de mulheres do PAIF		
OBJETIVO	O evento reuniu grande presença do público e de autoridades, destacando projetos sociais e manifestações artísticas desenvolvidas no município. A abertura da programação ficou por conta do Projeto Tocar e Encantar, iniciativa criada em 2024 pela Secretaria de Assistência Social, em parceria com o SCFV. Na sequência, o público acompanhou a apresentação do grupo Ritmo Social, grupo de mulheres do PAIF. O grupo desenvolve um trabalho voltado à integração comunitária e ao fortalecimento das relações sociais, com destaque para o empoderamento feminino e a valorização da expressão artística das mulheres, sob a coordenação da professora Daniele.		
IMAGENS			

ANEXO III – EDITAL DE AUDIÊNCIA PUBLICA

DIÁRIO OFICIAL DAS PREFEITURAS PIAUIENSES
ANO VI - EDIÇÃO MCLXXVIII - TERESINA (PI), QUINTA-FEIRA, 5 DE MARÇO DE 2026 209

ID: 061A3B218DB24

ESTADO DO PIAUÍ
PREFEITURA MUNICIPAL DE FRANCISCO MACEDO – PI
Avenida Maria de Carvalho Alencar, Nº 36, Centro
CEP: 64.683-000 – Fone (89) 3435-0080
CNPJ: 01.612.577/0001-17
ADM 2025-2028

EDITAL Nº. 04/2026, DE 04 DE MARÇO DE 2026.

Convoca Audiência Pública para apresentação da versão preliminar do Relatório de Gestão do exercício de 2025 e para demonstração e avaliação do cumprimento das metas fiscais relativas ao 3º quadrimestre de 2025, em atendimento à Lei Complementar nº 101/2000 (Lei de Responsabilidade Fiscal – LRF), no Município de Francisco Macedo, Estado do Piauí e dá outras providências.

O PREFEITO MUNICIPAL DE FRANCISCO MACEDO, ESTADO DO PIAUÍ, no uso de suas atribuições legais, com fulcro na Lei Orgânica Municipal, Lei e demais legislações pertinentes;

CONSIDERANDO a necessidade de dar transparência e publicidade aos resultados da gestão municipal, demonstrando a aplicação dos recursos públicos e os resultados alcançados no exercício;

CONSIDERANDO o disposto no art. 48 da Lei Complementar nº 101/2000 (Lei de Responsabilidade Fiscal – LRF), que estabelece a transparência da gestão fiscal, inclusive mediante incentivos à participação popular e realização de audiências públicas;

CONSIDERANDO o disposto no art. 9º, §4º, da Lei Complementar nº 101/2000 (LRF), que determina a realização de audiência pública para demonstração e avaliação do cumprimento das metas fiscais;

CONSIDERANDO as disposições da Instrução Normativa TCE/PI nº 01/2022, quanto à apresentação do Relatório de Gestão;

RESOLVE TORNAR PÚBLICO a quem interessar, pelo presente edital, a convocação de **AUDIÊNCIA PÚBLICA** concernente ao Relatório de Gestão referente ao exercício de 2025, bem como para demonstração e avaliação do cumprimento das metas fiscais relativas ao 3º quadrimestre de 2025, em atendimento ao disposto na Lei Complementar nº 101/2000 (Lei de Responsabilidade Fiscal), conforme segue:

Art. 1º. Fica marcada para o **dia 18 de março de 2026 (quarta-feira)** a realização de Audiência Pública para:

Site: www.franciscomacedo.pi.gov.br
E-mail: prefeitura@franciscomacedo.pi.gov.br
Página 1 de 2

ID: 47A8425CFDC34

ESTADO DO PIAUÍ
PREFEITURA MUNICIPAL DE FRANCISCO MACEDO – PI
Avenida Maria de Carvalho Alencar, Nº 36, Centro
CEP: 64.683-000 – Fone (89) 3435-0080
CNPJ: 01.612.577/0001-17
ADM 2025-2028

EDITAL Nº. 05/2026, DE 04 DE MARÇO DE 2026

Convoca Audiência Pública para apresentação do 2º e do 3º Relatórios Detalhados Quadrimestrais do exercício de 2025, do Relatório Anual de Gestão 2025, do Plano Anual de Gestão 2026 e do Plano Plurianual de Gestão 2026–2029, em atendimento ao disposto na Lei Complementar nº 101/2012, no âmbito do Município de Francisco Macedo, Estado do Piauí.

O PREFEITO MUNICIPAL DE FRANCISCO MACEDO, ESTADO DO PIAUÍ, no uso de suas atribuições legais, com fulcro na Lei Orgânica Municipal e demais legislações pertinentes, **TORNA PÚBLICO** a quem interessar, pelo presente edital, a convocação de **AUDIÊNCIA PÚBLICA** concernente ao dever de apresentar Relatórios e Instrumentos de Gestão da Saúde/SUS, em atendimento ao que dispõe o **Art. 36, § 5º, da Lei Complementar nº 141, de 13 de janeiro de 2012**, e em conformidade com disposições da **Lei Complementar Federal nº 101/2000** (Lei de Responsabilidade Fiscal – LRF), conforme modelo utilizado pelo município em edital anterior.

1. DA FORMA DE EXECUÇÃO, DA DATA E HORÁRIO

1.1. DO LOCAL, DATA E HORA

1.1.1. O evento será realizado no **Plenário da Câmara Municipal de Francisco Macedo – PI**, na data de **18 de março de 2026 (Quarta-feira)**, no horário das **10:10 às 12:00horas**.

2. DA FORMA DE EXECUÇÃO

2.1.1. A solenidade ocorrerá na modalidade **presencial**.

2.1.2. O acesso ao local da audiência ficará aberto à participação de toda a sociedade e aos representantes dos segmentos da sociedade civil organizada, conforme especificado a seguir: Sindicatos, Associações, Secretarias Municipais, Conselhos Municipais, Igrejas e templos religiosos, Câmara de Vereadores e Prefeitura Municipal.

2.1.3. Todos os interessados poderão participar diretamente em conformidade com a regulamentação da solenidade.

Site: www.franciscomacedo.pi.gov.br
E-mail: prefeitura@franciscomacedo.pi.gov.br
Página 1 de 2

ESTADO DO PIAUÍ
PREFEITURA MUNICIPAL DE FRANCISCO MACEDO – PI
Avenida Maria de Carvalho Alencar, Nº 36, Centro
CEP: 64.683-000 – Fone (89) 3435-0080
CNPJ: 01.612.577/0001-17
ADM 2025-2028

I – A apresentação da versão preliminar do Relatório de Gestão do Poder Executivo Municipal referente ao exercício de 2025; e

II – A demonstração e avaliação do cumprimento das metas fiscais, nos termos **da Lei de Responsabilidade Fiscal (LRF), relativas ao 3º quadrimestre de 2025.**

§ 1º. A audiência pública será realizada na **Auditório da Câmara Municipal** de Francisco Macedo – PI, de **08:00 às 10:00 horas**.

§ 2º. Ficam convidadas as autoridades públicas, representantes da sociedade civil organizada e demais cidadãos interessados para participarem da audiência pública e acompanharem a apresentação dos resultados constantes do Relatório de Gestão do exercício de 2025, bem como da demonstração de cumprimento das metas fiscais relativas ao 3º quadrimestre de 2025, nos termos da LRF.

Art. 2º. Este Edital entra em vigor na data de sua publicação.

DÊ-CIÊNCIA, PUBLIQUE-SE, REGISTRE-SE e CUMPRA-SE.

Gabinete do Prefeito Municipal de Francisco Macedo, Estado do Piauí, aos **04 de março de 2026**.

ADEILSON ANTÃO DE CARVALHO:03240046870
ADEILSON ANTÃO DE CARVALHO
Prefeito Municipal

Site: www.franciscomacedo.pi.gov.br
E-mail: prefeitura@franciscomacedo.pi.gov.br
Página 2 de 2

ESTADO DO PIAUÍ
PREFEITURA MUNICIPAL DE FRANCISCO MACEDO – PI
Avenida Maria de Carvalho Alencar, Nº 36, Centro
CEP: 64.683-000 – Fone (89) 3435-0080
CNPJ: 01.612.577/0001-17
ADM 2025-2028

3. DAS DISPOSIÇÕES LEGAIS

3.1. A Audiência Pública convocada por este edital está em conformidade com as disposições dos **Arts. 31, parágrafo único, e Arts. 34 a 36 da Lei Complementar Federal nº 141/2012**, bem como as disposições da **Lei Complementar Federal nº 101/2000 (LRF)**, e terá a seguinte pauta:

3.1.1. PAUTA DA AUDIÊNCIA PÚBLICA

a) Apresentação do 2º Relatório Detalhado Quadrimestral – RDQ 2025;
b) Apresentação do 3º Relatório Detalhado Quadrimestral – RDQ 2025;
c) Apresentação do Relatório Anual de Gestão – RAG 2025;
d) Apresentação do Plano Plurianual de Gestão 2026/2029;
e) Apresentação do Plano Anual de Gestão 2026;

4. DAS DISPOSIÇÕES FINAIS

4.1. A participação na Audiência Pública de que trata este edital fica aberta a todos os munícipes residentes e domiciliados no território do Município e demais interessados.

4.2. As despesas decorrentes da execução da Audiência Pública de que trata este edital correrão por conta do orçamento geral do município do exercício financeiro vigente.

DÊ-CIÊNCIA, PUBLIQUE-SE, REGISTRE-SE e CUMPRA-SE.

Gabinete do Prefeito Municipal de Francisco Macedo, Estado do Piauí, aos **04 dias do mês de março de 2026**.

ADEILSON ANTÃO DE CARVALHO:03240046870
ADEILSON ANTÃO DE CARVALHO
Prefeito Municipal

Site: www.franciscomacedo.pi.gov.br
E-mail: prefeitura@franciscomacedo.pi.gov.br
Página 2 de 2

A INFORMAÇÃO IMPRESSA OFICIAL E LEGAL DOS ATOS DA ADMINISTRAÇÃO MUNICIPAL
www.diariooficialdasprefeituras.org

ANEXO IV– ATA DE AUDIÊNCIA PUBLICA

104 ANO VI - EDIÇÃO MCLXXXIX - TERESINA (PI), SEXTA-FEIRA, 20 DE MARÇO DE 2026 DIÁRIO OFICIAL DAS PREFEITURAS PIAUIENSES

ID: 66110DEA739E4

ESTADO DO PIAUÍ
MUNICÍPIO DE FRANCISCO MACEDO – PI
Avenida Maria de Carvalho Alencar, 36, Centro
CEP: 64.683-000 – Fone (89) 3435-0080
CNPJ: 01.612.577/0001-17
ADM 2025-2028

ATA DE AUDIÊNCIA PÚBLICA

Aos dezoito dias do mês de março do ano de dois mil e vinte e seis, às oito horas, nas dependências do Auditório da Câmara Municipal de Francisco Macedo, Estado do Piauí, realizou-se Audiência Pública convocada por meio do Edital nº 04/2026, de 04 de março de 2026, expedido pelo Poder Executivo Municipal, com a finalidade de apresentação da versão preliminar do Relatório de Gestão do exercício financeiro de 2025 e demonstração e avaliação do cumprimento das metas fiscais relativas ao terceiro quadrimestre de 2025, em atendimento ao disposto nos arts. 9º, §4º, e 48 da Lei Complementar nº 101/2000 – Lei de Responsabilidade Fiscal, assegurando-se a transparência da gestão fiscal e a participação popular. A abertura dos trabalhos foi realizada pelo Sr. Daniel de Macedo Silva, Secretário Municipal de Administração, Finanças e Planejamento, que, após cumprimentar os presentes, declarou oficialmente iniciada a audiência pública, destacando, de forma geral, os principais aspectos da gestão municipal no exercício de 2025, com abordagem inicial sobre o funcionamento e desempenho das Secretarias de Educação, Saúde e Infraestrutura, enfatizando as ações desenvolvidas em cada área e os resultados alcançados ao longo do período. Em sua fala inicial, também apresentou considerações acerca do fortalecimento do atendimento ao Microempreendedor Individual – MEI no âmbito do município, ressaltando as iniciativas adotadas pela Administração Pública para incentivo à formalização, apoio ao pequeno empreendedor e melhoria dos serviços ofertados. Ainda em sua exposição, o Secretário discorreu sobre aspectos gerais da administração pública municipal, abordando a organização administrativa, a atuação integrada das secretarias e os esforços voltados à melhoria da eficiência dos serviços públicos. Na sequência, visando proporcionar maior detalhamento técnico dos temas apresentados, informou que a palavra seria franqueada aos demais participantes responsáveis por áreas específicas da gestão, de modo a aprofundar os dados e informações relativos a cada setor. Retomando a palavra, o Sr. Daniel de Macedo Silva passou a tratar de forma mais específica das políticas públicas voltadas ao Microempreendedor Individual – MEI, destacando a evolução dos indicadores relacionados ao setor, especialmente no que se refere à melhoria do desempenho institucional do município, mencionando, inclusive, a evolução do nível de certificação obtido, com a progressão do selo anteriormente classificado em nível prata para o nível ouro, evidenciando o aprimoramento das práticas administrativas e de apoio ao empreendedorismo local. Dando continuidade à programação da audiência, o referido Secretário convidou o contador Sr. João Paulo espanou sobre a situação fiscal do município falando sobre o valor da receita corrente liquida arrecadada em 2025 comparada com 2024 entregando o percentual de crescimento, como também das despesas atuais em 2025 e falou sobre a dívida consolidade, o contador falou sobre a evolução do comprimento dos índices constitucionais legais ressaltando o bom desempenho em relação a 2024. Finalizou demostrando o aumento do repasse dos recursos próprios pela assistência social, saúde e educação como também dos índices do FUNDEB. Na sequência, foi concedida a palavra à Sra. Abellys, que realizou exposição acerca das ações desenvolvidas na área da educação, destacando os programas implementados, os investimentos

1

ESTADO DO PIAUÍ
MUNICÍPIO DE FRANCISCO MACEDO – PI
Avenida Maria de Carvalho Alencar, 36, Centro
CEP: 64.683-000 – Fone (89) 3435-0080
CNPJ: 01.612.577/0001-17
ADM 2025-2028

realizados e os resultados obtidos no âmbito da rede municipal de ensino. Em continuidade, fez uso da palavra a Sra. Aurileia, que apresentou informações mais específicas relacionadas à área de nutrição escolar, detalhando as ações voltadas à alimentação dos alunos da rede pública, bem como os cuidados adotados para garantir a qualidade e adequação nutricional das refeições ofertadas. Dando prosseguimento à audiência, foi concedida a palavra à Sra. Sara Leal, que realizou exposição acerca das ações desenvolvidas no âmbito da assistência social do município, destacando os principais programas e serviços ofertados à população em situação de vulnerabilidade social, bem como as políticas públicas implementadas ao longo do exercício de 2025. Em sua fala, abordou as iniciativas voltadas à proteção social básica e especial, enfatizando o atendimento às famílias em situação de risco, o fortalecimento dos vínculos comunitários e o acompanhamento de beneficiários de programas sociais, evidenciando os esforços da gestão municipal na promoção da inclusão social e na garantia de direitos fundamentais. Também foram apresentados aspectos relacionados à execução das ações sociossistenciais, incluindo a operacionalização dos serviços ofertados pelos equipamentos públicos vinculados à assistência social, bem como os resultados alcançados no período, ressaltando-se o compromisso da Administração Pública com a melhoria contínua do atendimento à população e com a efetividade das políticas públicas sociais. Na sequência, foi novamente franqueada a palavra ao Sr. Daniel de Macedo Silva, Secretário Municipal de Administração, Finanças e Planejamento, que realizou considerações complementares acerca da atuação das diversas secretarias municipais, abordando de forma sintética, porém abrangente, os serviços prestados e as ações desenvolvidas pela Administração Pública ao longo do exercício. Em sua manifestação, o Secretário destacou aspectos relacionados à Secretaria Municipal de Infraestrutura, enfatizando a execução de obras públicas no município, com menção aos repasses recebidos e à aplicação dos recursos em intervenções voltadas à melhoria da mobilidade urbana, manutenção de vias públicas e demais serviços estruturais, evidenciando o acompanhamento técnico e a correta destinação dos recursos públicos. Prosseguindo, abordou as ações desenvolvidas pela Secretaria Municipal de Agricultura, ressaltando a evolução das políticas voltadas ao homem do campo, com destaque para os projetos de aração de terras e para a execução do programa Garantia-Safra (Seguro Safra), evidenciando os benefícios proporcionados aos agricultores locais e o fortalecimento da produção rural no município. Na continuidade de sua exposição, tratou das atividades desenvolvidas pela Secretaria Municipal de Meio Ambiente, destacando as diversas ações implementadas, especialmente campanhas educativas voltadas à preservação da fauna e da flora, bem como iniciativas de conscientização ambiental. Ressaltou, ainda, medidas relevantes adotadas pela gestão municipal, como a desativação de lixões, em consonância com a legislação ambiental vigente, e a implementação da taxa de coleta de resíduos sólidos, enfatizando tratar-se de exigência legal cujo cumprimento se mostrou necessário para a adequada prestação dos serviços públicos e a regularização da política de gestão de resíduos no município. Ainda em sua fala, o Secretário discorreu sobre a Secretaria Municipal de Transportes, destacando a estrutura da frota municipal, composta por aproximadamente quarenta veículos, e sua atuação no suporte às diversas secretarias,

2

ESTADO DO PIAUÍ
MUNICÍPIO DE FRANCISCO MACEDO – PI
Avenida Maria de Carvalho Alencar, 36, Centro
CEP: 64.683-000 – Fone (89) 3435-0080
CNPJ: 01.612.577/0001-17
ADM 2025-2028

evidenciando o papel estratégico do setor no funcionamento integrado da Administração Pública, garantindo a execução de serviços essenciais nas áreas de saúde, educação, infraestrutura e demais setores. Dando sequência à sua exposição, o Sr. Daniel de Macedo Silva também abordou as ações desenvolvidas pela Secretaria Municipal de Cultura e Esporte, destacando iniciativas voltadas ao fortalecimento das práticas esportivas e à valorização da cultura local. Em sua fala, mencionou a realização da Copa Municipal de Futsal, bem como a promoção do tradicional campeonato de férias, eventos estes que incentivam a participação da comunidade, promovem a integração social e fomentam o esporte no âmbito municipal. Destacou, ainda, a realização da grande celebração alusiva aos 30 anos de emancipação política do município, ressaltando a importância histórica e cultural do evento, que contou com a participação da população e diversas atividades comemorativas. No campo das políticas culturais, evidenciou a implementação do Projeto Encantar, voltado à oferta de aulas de música, destacando o fortalecimento das atividades culturais e o aumento do acervo de instrumentos musicais disponibilizados para os participantes, ampliando o acesso da população às ações de formação artística. Mencionou também iniciativas de incentivo à prática de atividades físicas, com destaque para ações de cunho social, a exemplo das atividades de zumba voltadas ao público feminino, promovendo bem-estar, saúde e integração comunitária. Por fim, ressaltou a execução das ações vinculadas à Lei Paulo Gustavo, enfatizando o incentivo ao desenvolvimento dos artistas locais e o fomento à produção cultural no município, evidenciando o compromisso da gestão com o fortalecimento da arte e da cultura, por meio de políticas públicas estruturadas e integradas. Dando continuidade à audiência, foi concedida a palavra à Sra. Everalda, que realizou exposição acerca da área da saúde, discorrendo de forma clara e objetiva sobre a organização dos serviços, os atendimentos realizados e as ações desenvolvidas no âmbito do município. Ao final dos trabalhos, o Sr. **Daniel de Macedo Silva**, Secretário Municipal de Administração, Finanças e Planejamento, fez uso da palavra para proceder ao encerramento da audiência, destacando que a apresentação do Relatório de Gestão do exercício de 2025 e da avaliação do cumprimento das metas fiscais do terceiro quadrimestre atendeu integralmente às exigências da Lei de Responsabilidade Fiscal, especialmente no que se refere à transparência da gestão pública e ao incentivo à participação popular. Ressaltou, ainda, que os dados apresentados refletem o compromisso da Administração Municipal com o equilíbrio fiscal, a responsabilidade na aplicação dos recursos públicos e o fortalecimento dos mecanismos de controle social. Por fim, agradeceu a presença de todos os participantes e declarou encerrada a audiência pública, às dez horas, determinando a lavratura da presente ata para fins de registro e comprovação junto aos órgãos de controle competentes.

3

ESTADO DO PIAUÍ
MUNICÍPIO DE FRANCISCO MACEDO – PI
Avenida Maria de Carvalho Alencar, 36, Centro
CEP: 64.683-000 – Fone (89) 3435-0080
CNPJ: 01.612.577/0001-17
ADM 2025-2028

4