

**RELATÓRIO
GESTÃO
ANUAL
2022**

#sbzfazpartedemim

**SÃO BRAZ
FAZ PARTE
DE MIM**

**SÃO
BRAZ**

DO PIAUÍ



PREFEITURA DE

São Braz do Piauí

EQUIPE DE GOVERNO

PREFEITA MUNICIPAL:

DEBORAH SAYONARA SANTOS CARDOSO

VICE-PREFEITO

GILSON BRAGA DOS REIS

CONTROLADORIA:

WILSON CARDOSO PAES LANDIM

SECRETARIA MUNICIPAL DE ADMINISTRAÇÃO E PLANEJAMENTO:

KASSIA QUIZ SANTOS SOUZA

SECRETARIA MUNICIPAL DE EDUCAÇÃO:

RAIMUNDO MAURICIO DA COSTA SANTOS

SECRETÁRIA MUNICIPAL DE SAÚDE:

HUMBERTO PEREIRA CARDOSO

SECRETARIA MUNICIPAL DE ASSISTÊNCIA SOCIAL, TRABALHO E CIDADANIA:

LEILA SANDRA SILVA DIAS COSTA

SECRETARIA MUNICIPAL MEIO AMBIENTE:

NICOLE CARDOSO DOS SANTOS

SECRETARIA MUNICIPAL DE AGRICULTURA:

JOSUE CARLOS DA MOTA

SECRETARIA MUNICIPAL DE TURISMO E CULTURA:

ROSE ALVES DA SILVA

SECRETARIA MUNICIPAL DE OBRAS E URBANISMO:

DANIEL ALVES DE AGUIAR

SECRETARIA MUNICIPAL DE ESPORTE:

JURANDIR DA ROCHA SANTOS

SÃO BRAZ PREV:

DIEGO PAES LANDIM DA COSTA

MENSAGEM

O presente documento compõe o Relatório de Gestão do município de Município de São Braz do Piauí–PI, referente ao exercício financeiro de 2022 baseando na Instrução Normativa Nº 01/2022-TCE, de 31 de março de 2022 que visa proporcionar uma visão clara a sociedade sobre a aplicação de recursos públicos recebidos bem como planejar ações futuras do município em questão.

Ao longo deste documento procurou-se oferecer elementos de forma organizada que permitam uma visão de conformidade e desempenho dos atos de gestão, evidenciando os resultados das ações implementadas nas Unidades Administrativas.

O ano 2022 foi desafiador, de muito trabalho, mas também de muitas conquistas. A gestão garantiu os serviços essenciais à população.

1 – APRESENTAÇÃO

1.1 – SOBRE O MUNICÍPIO

São Braz do Piauí é um município brasileiro do estado do Piauí, está inserido na mesorregião Sudoeste e no Território de desenvolvimento SERRA DA CAPIVARA. Sua população estimada em 2021 era de 4.454 habitantes, sendo a 173ª população do Estado de 224 municípios, apresentando densidade demográfica de 6,57 hab/km². Possui uma área de 656,02 km², ocupando a 116ª posição no estado do Piauí.



MISSÃO

Administrar com excelência os recursos públicos, servir o cidadão e promover a cidadania e garantindo a qualidade de vida da população.

VISÃO

Ser uma gestão que busca a sustentabilidade do Município e a excelência na prestação de serviços à comunidade.

VALORES

Atendimento eficiente à sociedade; Desenvolvimento social e econômico sustentável; Gestão democrática, transparente e ética; Justiça e igualdade; Cooperação e respeito.

1.2 – ORGANOGRAMA DO MUNICÍPIO

Para um bom funcionamento do serviço, é necessário conhecer a organização e a hierarquização das partes que compõem o a entidade. Conforme apresenta a estrutura organizacional da Prefeitura São Braz do Piauí:

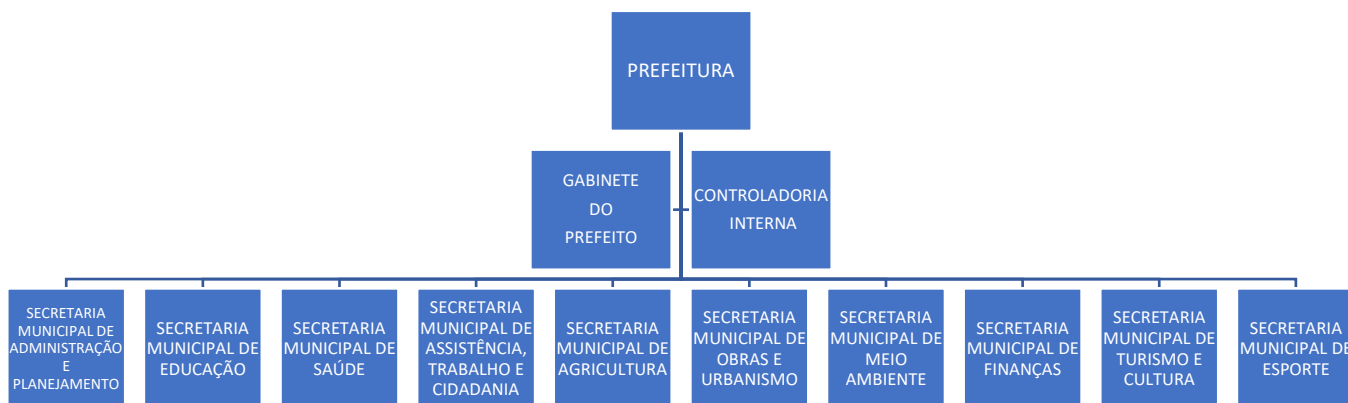

2 – INFORMAÇÕES ORÇAMENTÁRIAS, FINANCEIRAS E CONTÁBEIS

2.1 – PLANO PLURIANUAL

O PPA é o instrumento que orienta o planejamento e a gestão da administração pública para um período de quatro anos. No Plano Plurianual são definidas por área de resultado, as diretrizes estratégicas de governo e, em atendimento a elas, os programas, com objetivos claramente definidos.

Os programas, respeitada a disponibilidade de recursos, são detalhados em ações, que correspondem à estratégia a ser adotada pelo governo municipal para alcançar os objetivos, detalhadas em metas físicas e recursos financeiros, referências para os orçamentos anuais.

Nesse sentido, a gestão dos programas deve ser intensiva e orientada para a qualidade da ação governamental, de forma a melhorar o desempenho do setor público, tendo como preocupação permanente a avaliação da eficiência, da eficácia e da efetividade dos resultados.

Execução dos Programas de Governo no ano de 2022 referente ao PPA 2022/2025:

CÓDIGO	PROGRAMA	VALOR EMPENHADO 2022	VALOR LIQUIDADO 2022
0001	PROCESSO LEGISLATIVO	795.428,74	795.428,74
0003	CONTROLE INTERNO	68.465,13	68.465,13
0004	ADMINISTRAÇÃO GERAL	4.060.215,59	3.934.478,46
0009	ASSISTENCIA JUDICIAL	126.000,00	126.000,00
0012	JUNTA DE SERVIÇO MILITAR	2.400,00	2.400,00
0013	AMPLIAÇÃO DE ORGÃOS PÚBLICOS	40.000,00	40.000,00
0014	MODERNIZAÇÃO DE CARGOS PÚBLICOS	10.185,39	10.185,39
0017	AÇÃO JUDICIAL	412.213,50	412.213,50
0020	DIFUSÃO CULTURAL	93.030,10	93.030,10
0021	PRAÇA, PARQUES E JARDINS	359.541,45	359.541,45
0022	PAVIMENTAÇÃO URBANA	298.720,53	298.720,53
0024	LIMPEZA PÚBLICA	552.607,20	506.556,60
0025	SERVIÇOS FUNERÁRIOS	74.274,84	74.274,84
0026	OBRAS E SERVIÇOS PÚBLICOS	806.981,88	806.492,27
0029	ABASTECIMENTO DE AGUA	590.771,10	590.771,10
0031	SANEAMENTO RURAL	491.638,17	491.638,17
0032	PRODUÇÃO AGROPECUÁRIA	265.164,37	265.164,37
0037	ENERGIA ELETRICA	88.469,58	88.469,58
0043	SERV. DA DIV. INTERNA PAC. DE SIST. DE PREV.	393.703,93	393.703,93
0044	CONTRIBUIÇÕES PARA PASEP	154.413,66	154.413,66
0048	ENSINO INFANTIL	1.188.275,40	1.188.275,40
0049	ENSINO FUNDAMENTAL	6.111.440,20	6.111.440,20
0055	TRANSPORTE ESCOLAR	96.194,18	96.194,18
0056	ALIMENTAÇÃO ESCOLAR	79.469,20	79.469,20
0059	ASSITENCIA MÉDICA	3.753.194,92	3.715.809,78
0060	ASSISTÊNCIA AMBULATORIAL, EMERGENCIAL E HOSPITALAR	38.608,00	38.608,00
0062	VIGILÂNCIA EPIDEMIOLÓGICA	171.063,15	171.063,15
0064	ASSISTENCIA DOMICILAR DE SAÚDE	702.234,58	702.234,58
0065	ASSISTENCIA COMUNITÁRIA	936.881,31	887.296,19
0066	AMPARO ASSITENCIAL A CRIANÇA E AO ADOLESCENTE	41.441,60	41.441,60
0071	ESCRITURAÇÃO CONTABIL	70.936,00	70.936,00
TOTAL		22.873.963,70	22.614.716,10

2.2 – GESTÃO DE DESPESA

Em relação às despesas realizadas durante o exercício de 2022, observa-se que os valores empenhados somam um total de R\$ 22.873.963,70.

PREFEITURA MUNICIPAL		
2022	VALORES	%
DOTAÇÃO ATUAL	R\$ 32.606.766,79	100%
DESPESAS EMPENHADAS	R\$ 22.873.963,70	70,15%

Pelos dados acima apresentados, conclui-se que no exercício de 2022, o total da Despesa Empenhada, no montante de R\$ 22.873.963,70, representou cerca de 70,15% das Metas de Desembolso para o referente exercício.

Do total das despesas empenhadas no exercício de 2022, foram liquidadas um total de R\$ 22.614.716,10, gerando dessa forma, restos a pagar processados e não processados no valor de R\$ 504.952,24, equivalente a aproximadamente 2,21% da despesa empenhada, conforme demonstrado a seguir:

PREFEITURA MUNICIPAL		
2022	VALORES	%
DESPESAS EMPENHADAS	R\$ 22.873.963,70	100%
DESPESAS LIQUIDADAS	R\$ 22.614.716,10	98,87%
RESTOS A PAGAR PROCESSADOS E NÃO PROCESSADOS	R\$ 504.952,24	2,21%

Em relação à despesa realizada durante o exercício de 2022, observa-se que a mesma foi despendida nas seguintes funções de governo:

DEMONSTRATIVO DA DESPESA POR FUNÇÃO DE GOVERNO			
ORDEM	FUNÇÃO DE GOVERNO	VALOR LIQUIDADADO	%
01	LEGISLATIVO	R\$ 864.146,28	2,83%
04	ADMINISTRATIVO	R\$ 4.594.398,05	15,05%
08	ASSISTÊNCIA SOCIAL	R\$ 902.545,05	2,96%
09	PREVIDENCIA SOCIAL	R\$ 2.265.940,64	7,42%
10	SAÚDE	R\$ 5.811.773,60	19,03%
12	EDUCAÇÃO	R\$ 11.107.906,86	36,38%
13	CULTURA	R\$ 295.266,92	0,97%
15	URBANISMO	R\$ 3.081.394,32	10,09%
17	SANEAMENTO	R\$ 447.220,25	1,46%
18	GESTÃO AMBIENTAL	R\$ 291.982,82	0,96%
20	AGRICULTURA	R\$ 260.379,46	0,85%
27	DESPORTO E LAZER	R\$ 24.095,00	0,08%
28	ENCARGOS ESPECIAIS	R\$ 587.687,94	1,92%
99	RESERVA DE CONTIGÊNCIA	R\$ -	0,00%
TOTAL		R\$ 30.534.737,19	100,00%

DEMONSTRATIVO DA DESPESA POR FUNÇÃO DE GOVERNO		
FUNÇÃO DE GOVERNO	VALOR	%
01 – LEGISLATIVA	R\$ 796.634,13	3,48
02 – JUDICIARIA	R\$ -	0,00
03 – ESSENCIAL A JUSTIÇA	R\$ 536.679,95	2,35
04 – ADMINISTRAÇÃO	R\$ 3.860.154,65	16,88
05 – DEFESA NACIONAL	R\$ 2.400,00	0,01
06 – SEGURANCA PUBLICA	R\$ -	0,00
07 – RELAÇÕES EXTERIORES	R\$ -	0,00
08 – ASSISTENCIA SOCIAL	R\$ 996.219,97	4,36
09 – PREVIDÊNCIA SOCIAL	R\$ 388.442,07	1,70
10 – SAUDE	R\$ 4.666.634,20	20,40
11 – TRABALHO	R\$ -	0,00
12 – EDUCAÇÃO	R\$ 7.475.378,98	32,68
13 – CULTURA	R\$ 93.030,10	0,41
14 – DIREITOS A CIDADANIA	R\$ -	0,00
15 – URBANISMO	R\$ 2.162.698,42	9,45
16 – HABITACAO	R\$ -	0,00
17 – SANEAMENTO	R\$ 1.082.409,27	4,73
18 – GESTAO AMBIENTAL	R\$ -	0,00
19 – CIÊNCIA E TECNOLOGIA	R\$ -	0,00
20 – AGRICULTURA	R\$ 265.164,37	1,16
21 – ORGANIZAÇÃO AGRÁRIA	R\$ -	0,00
22 – INDÚSTRIA	R\$ -	0,00
23 – COMÉRCIO E SERVIÇOS	R\$ -	0,00
24 – COMUNICACOES	R\$ -	0,00
25 – ENERGIA	R\$ -	0,00
26 – TRANSPORTE	R\$ -	0,00
27 – DESPORTO E LAZER	R\$ -	0,00
28 – ENCARGOS ESPECIAIS	R\$ 548.117,59	2,40
99 – RESERVA DE CONTINGÊNCIA	R\$ -	0,00
TOTAL DA DESPESA	R\$ 22.873.963,70	100,00

Verifica-se que as funções do poder executivo com maior valor de execução foram Educação (32,68%) e Saúde (20,40%), seguidos da função Administrativa (16,88%) e Urbanismo (9,45%). Essas quatro funções representam o equivalente a 79,41% do total liquidado no exercício de 2022.

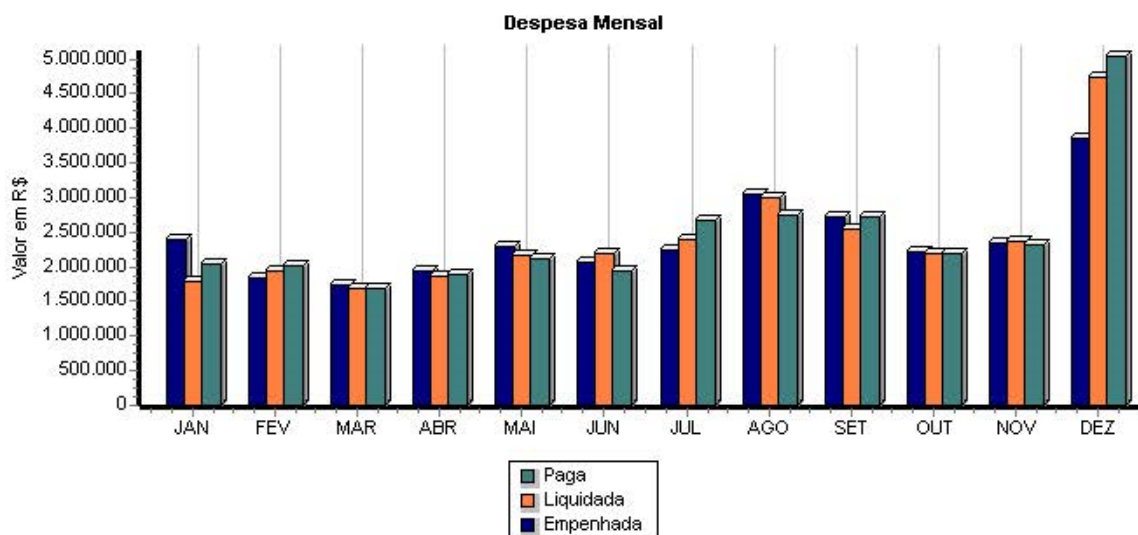

MES	EMPENHADA	LIQUIDADA	PAGA
JAN	2.381.770,58	1.797.225,55	2.044.064,55
FEV	1.849.121,99	1.940.428,57	2.028.335,08
MAR	1.731.196,20	1.677.394,67	1.682.309,76
ABR	1.949.834,47	1.873.060,46	1.883.019,04
MAI	2.285.062,96	2.174.039,85	2.120.190,40
JUN	2.058.190,20	2.201.778,51	1.930.791,87
JUL	2.236.231,72	2.406.716,49	2.682.089,30
AGO	3.044.874,20	2.996.163,41	2.749.962,46
SET	2.717.855,95	2.557.442,26	2.732.697,42
OUT	2.227.562,04	2.184.757,49	2.182.716,03
NOV	2.353.463,68	2.374.124,94	2.326.181,31
DEZ	3.857.624,45	4.737.968,93	5.040.250,76
TOTAL	28.692.788,44	28.921.101,13	29.402.607,98

2.3 – GESTÃO DE RECEITA

Em relação às receitas realizadas durante o exercício de 2022, observa-se que os valores arrecadados somam um total de R\$ 25.004.085,25

PREFEITURA MUNICIPAL		
2022	VALORES	%
RECEITAS PREVISTAS	R\$ 32.606.766,79	100%
RECEITAS REALIZADA	R\$ 25.004.085,25	76,68%

DIFERENÇA	R\$ 7.602.681,54	23,32%
------------------	------------------	--------

Pelos dados acima apresentados, conclui-se que até o período analisado, o total da Receita Arrecadada R\$ 25.004.085,25, totalizou 76,68% da Meta de Arrecadação prevista para o Exercício, que estavam estimadas em R\$ 32.606.766,79.

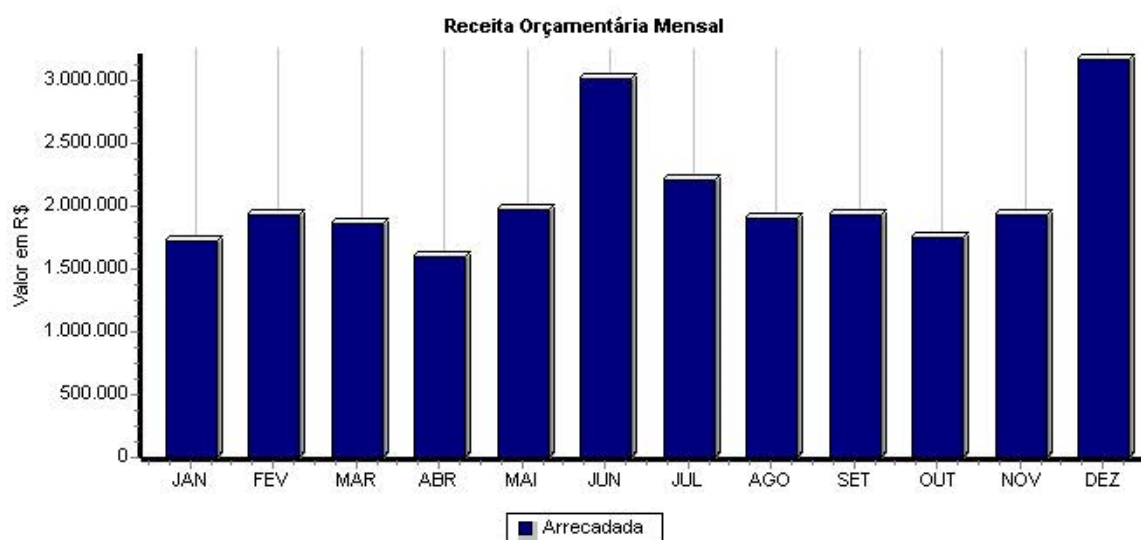

MES	ARRECADADA
JAN	1.717.127,88
FEV	1.936.287,29
MAR	1.862.960,75
ABR	1.591.634,02
MAI	1.975.555,01
JUN	3.019.386,13
JUL	2.215.607,24
AGO	1.897.083,98
SET	1.930.259,15
OUT	1.756.315,90
NOV	1.933.474,40
DEZ	3.168.393,50
TOTAL	25.004.085,25

2.4 – ÍNDICES CONSTITUCIONAIS

Atendendo aos limites constitucionais, as receitas resultantes de impostos e transferências constitucionais legais no valor de R\$ 13.550.109,66, foi aplicado na Saúde, o percentual de 16,72%, o equivalente a R\$ 2.265.097,22 (dois milhões, duzentos e sessenta e

cinco mil, noventa e sete reais e vinte e dois centavos), conforme anexo XII, do RREO- LRF.

As receitas resultantes de impostos e transferências constitucionais legais no valor de R\$ 14.624.552,76, foi aplicado na educação o percentual de 26,83%, o equivalente a R\$ 3.924.443,86 (três milhões, novecentos e vinte e quatro mil, quatrocentos e quarenta e três reais e oitenta e seis centavos). O total da receita do FUNBEB, no valor líquido de R\$ 5.864.598,76, foram aplicados na remuneração dos Profissionais da Educação Básica 93,35% dos recursos do FUNDEB, em relação a complementação VAAT no valor de R\$ 861.900,98, foram aplicados na Educação Infantil 75,95%, e em despesa de capital o percentual de 15,76%, conforme o anexo VIII, do RREO- LRF

A Receita Corrente Líquida, no exercício de 2022, totalizou o montante de R\$ 21.406.277,80. O valor da despesa total com pessoal e encargos do Poder Executivo alcançou 42,33% em um total de R\$ 9.062.162,75, abaixo do limite de alerta, previsto na Lei de Responsabilidade Fiscal (LC 101/2000).

Em relação a transferência para o Poder Legislativo, os repasses do duodécimo da Câmara municipal foram efetuados com base na receita efetiva do exercício de 2021, totalizando R\$ 794.086,80, correspondendo a 6,98%.

3 – GESTÃO PÚBLICA E GOVERNANÇA

OBJETIVO:

- Reestruturar o ambiente tecnológico da Prefeitura: banco de dados e firewall;
- Atualizar a legislação tributária;
- Melhorar a arrecadação;
- Empreender esforços para a captação de recursos externos;
- Tornar mais eficiente e eficaz a gestão de pessoas;
- Acompanhar o planejamento e a execução orçamentária a curto, médio e longo prazo;
- Monitorar e avaliar os resultados e a qualidade dos gastos públicos em função das prioridades;

3.1 - LICITAÇÕES

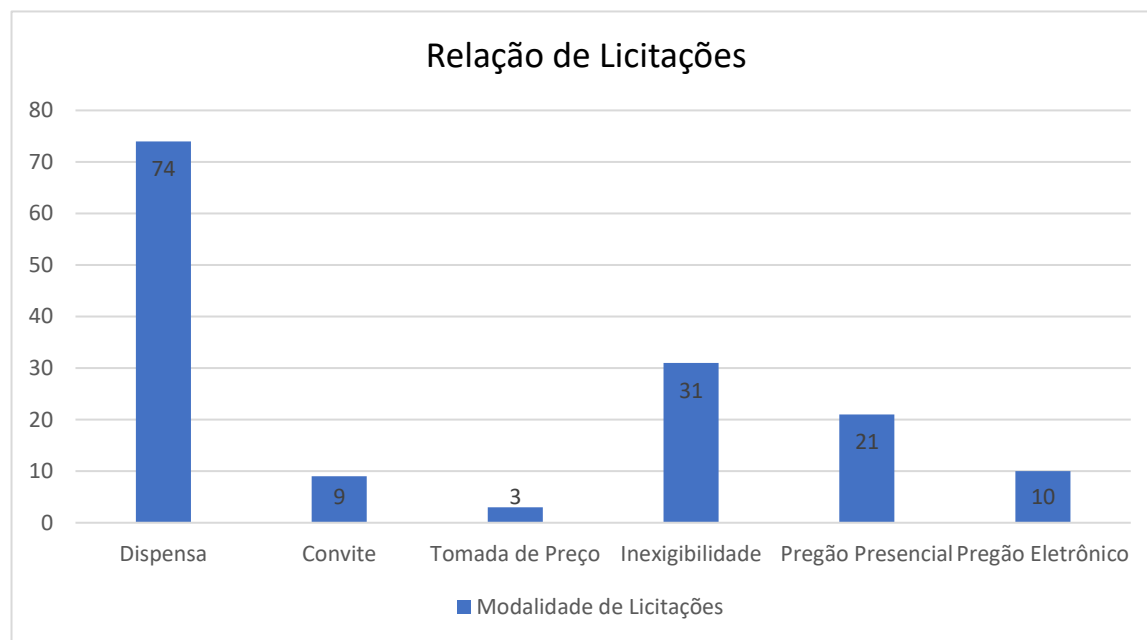

3.2 – GESTÃO DE PESSOAS

Atualmente, o quadro de servidores da Prefeitura Municipal, é formado por 260 (duzentos e sessenta) servidores conforme distribuídos abaixo, assim como o quantitativo de servidores aposentados no ano de 2022.



3.3 – Estrutura dos cargos em Comissão

A estrutura administrativa da Prefeitura Municipal de São Braz do Piauí-PI será composta dos seguintes órgãos e respectivos cargos:

Gabinete do Prefeito

- Chefia de Gabinete
- Assessoria de comunicação
- Assessoria parlamentar
- Condução Oficial (motorista)
- Recepção
- Segurança de Gabinete
- Coordenação de Serviço Militar
- Almoxarifado

Secretaria Municipal de Administração e Planejamento

- Coordenação de contabilidade
- Coordenação de Departamento Pessoal
- Almoxarifado
- Coordenação de cadastro municipal

Secretaria Municipal de Educação

- Assessoria de Assuntos Educacionais
- Coordenação de Merenda Escolar
- Supervisão de Ensino Fundamental
- Supervisão de Ensino Infantil
- Direção Escolar
- Secretaria Escolar
- Departamento de Docência e Orientação Educacional

Secretaria Municipal de Saúde

- Assessoria administrativa
- Departamento de administração e finanças
- Departamento de atenção básica
- Departamento de vigilância a saúde e planejamento
- Departamento de condução ambulatorial

Secretaria Municipal de Assistência Social, Trabalho e Cidadania

- Assessoria de assuntos sociais
- Núcleo de assistência à criança e ao adolescente
- Núcleo de assistência à mulher e ao idoso
- Núcleo de ação social e comunitário
- Núcleo de atendimento ao público

Secretaria Municipal de Agricultura

- Coordenador de Desenvolvimento Rural
- Coordenação de Agricultura e Abastecimento

Secretaria Municipal de Obras e Urbanismo

- Coordenação de Fiscalização de Obras
- Coordenação de Conservação de Estradas
- Coordenação de Limpeza Pública

Secretaria Municipal de Meio Ambiente

- Coordenação de Meio Ambiente
- Coordenação de Recursos Hídricos

Secretaria de Finanças

- Coordenação de Assuntos Financeiros
- Coordenação de Tributos
- Tesouraria

Secretaria Municipal de Turismo e Cultura

- Coordenação de Ecoturismo
- Coordenação de Cultura Regional

Secretaria de Esporte

- Secretário Municipal de Esportes
- Assessor para Programas e Projetos Esportivos
- Diretor de Departamento Esportivo
- Coordenador de Esporte

Controladoria Interna

- Chefia da Controladoria
- Assessoria de Controle Interno

Lei nº 87/2009, 03/03/2009 – Quadro de Pessoal e Reestruturação Administrativa Municipal

Lei Complementar nº 170/2017, 16/01/2017- Reorganiza a Administração Municipal de São Braz do Piauí

3.4 – PRINCIPAIS NORMAS DE FUNCIONAMENTO

- Lei orgânica do município
- Lei 115/2011 – Plano de Carreira, Cargos, Vencimentos e Remuneração dos Profissionais da Educação do Município de São Braz do Piauí;
- Lei 223/2022 – Autoriza o Poder Executivo Municipal a adquirir imóvel para sediar construção de Praça Pública;
- Lei 227/2022 – Hino de São Braz do Piauí
- Lei 236/2022 – LDO/2023
- Lei 237/2022 - Dispõe sobre alteração dos vencimentos dos profissionais do magistério público municipal de São Braz do Piauí – PI;
- Lei no 238/2022 - Dispõe sobre a atualização do piso salarial dos profissionais do magistério da educação básica do município de São Braz do Piauí;
- Lei No 239/ 2022 - Regulamenta a fixação do piso salarial de Agente Comunitário da Saúde e dos Agentes de Controle de Endemias nos termos da Emenda Constitucional nº 120/2022;
- Lei 244/2022 - Dispõe Sobre A Revisão Do Plano Plurianual 2022/2025, Instituído Pela Lei Nº 222/21;

- Lei 245/2022 – LOA/2023;

3.5 – TRANSPARENCIA MUNICIPAL

A transparência municipal é um princípio que visa garantir o acesso à informação pública por parte dos cidadãos. Isso envolve a disponibilização de informações sobre o funcionamento da administração pública, como gastos, investimentos, contratações, entre outros aspectos.

A transparência municipal é fundamental para garantir a participação da sociedade no processo de tomada de decisão e para aumentar a confiança dos cidadãos na gestão pública. Com informações claras e acessíveis, é possível verificar se os recursos públicos estão sendo utilizados de forma adequada e se os serviços públicos estão sendo prestados de maneira eficiente.

Para garantir a transparência municipal, o município utiliza meios e instrumentos legítimos de que dispõe, sendo a divulgação através do sítio oficial da rede mundial de computadores (internet), disponível no link: <http://transparencia.saobraz.pi.gov.br/>.

Outra ferramenta também utilizada por este município são as redes sociais, tendo em vista a comunicação direta com população e onde é possível disponibilizar anúncios, fotos, vídeos e chamadas para ações no município, disponível no Instagram no @prefeituradesaobraz.

Assim, a transparência municipal é uma ferramenta importante para garantir a efetiva participação da sociedade no controle e fiscalização dos recursos públicos e na tomada de decisões que afetam a vida dos cidadãos.

3.6 – CONTROLADORIA GERAL

A Controladoria geral do município é o órgão da Administração direta responsável pela avaliação da eficiência e eficácia das ações Administrativas do poder executivo, cabendo-lhe a fiscalização contábil, orçamentária, operacional e patrimonial do município e das entidades da Administração direta e indireta, quando à legalidade, legitimidade, economicidade, aplicação de subvenções e renúncia de receita.

Durante o período em referência, buscou-se implementar formas de atuação e organização do Sistema de Controle Interno.

Ações desenvolvidas pelo Controle Interno:

Ações	Quantidade
Ofícios Expedidos	03
Memorandos Expedidos	
Comunicações Internas Expedidas	01

Quadro de Servidores em 2022

Item	Cargo	Quantidade
------	-------	------------

01	Controlador (a) Geral	01
02	Assessor de Controle Interno	01

4 – PRIORIDADES E EXECUÇÃO DAS ATIVIDADES POR UNIDADES

4.1 – SAÚDE

4.1.1 – IDENTIFICAÇÃO

PREFEITA MUNICIPAL

NOME: DEBORAH SAYONARA SANTOS CARDOSO

DATA DA POSSE: 01/01/2021

SECRETÁRIO MUNICIPAL DE SAÚDE

NOME: HUMBERTO PEREIRA CADOSO

DATA DE POSSE: 02/01/2021

FUNDO MUNICIPAL DE SAÚDE

INSTRUMENTO LEGAL DE CRIAÇÃO DO FMS - Lei nº 162, de 04/02/1991

CNPJ DO FMS – 22.908.753/0001-32

GESTOR DO FMS: HUMBERTO PEREIRA CADOSO

CONSELHO MUNICIPAL DE SAÚDE

INSTRUMENTO LEGAL DE CRIAÇÃO DO CMS - Lei nº 29, de 15/08/1994

ALTERADA NO SEU ARTIGO 2º pela Lei Nº 236 de 15/08/2017

NOME DO PRESIDENTE DO CMS: JOBSON DOS SANTOS COSTA

SEGMENTO: PODER PÚBLICO

DATA DA ÚLTIMA RENOVAÇÃO REALIZADA EM 2021

CONFERÊNCIA MUNICIPAL DE SAÚDE

DATA DA ÚLTIMA CONFERÊNCIA DE SAÚDE – 26/10/2021

DATA DA CONFERÊNCIA PARA REFERENDAR AS DIRETRIZES PARA O PLANO 2022 A 2025: 26/10/2021

PLANO DE CARREIRA, CARGOS E SALÁRIOS

O MUNICÍPIO POSSUI PLANO DE CARREIRA, CARGOS E SALÁRIOS (PCCS)? – NÃO

REGIONALIZAÇÃO

REGIÃO DE SAÚDE: CGR DO TD SERRA DA CAPIVARA

4.2.1 INTRODUÇÃO

A Secretaria Municipal de Saúde, em cumprimento a Lei Complementar Nº 141, de 13 de janeiro de 2012 - que regulamentou a Emenda Constitucional 29 apresenta Relatório Detalhado Anual, e torna pública a prestação de contas quantitativa e qualitativa das ações de saúde realizadas pelo Órgão Gestor da Saúde, do Município de São Braz do Piauí-PI.

O presente relatório foi elaborado em conjunto com todas as áreas da Secretaria Municipal de Saúde de São Braz do Piauí - PI. Além da sistematização das informações referentes às receitas e despesas de saúde do exercício de 2022, o relatório contempla as avaliações do perfil demográfico e de morbimortalidade, os dados de produção dos serviços no SUS, a composição da rede municipal de saúde, o quadro de pessoal/profissionais trabalhando no SUS, a programação anual de saúde - PAS, os dados epidemiológicos representados por indicadores de saúde pactuados do ente federativo.

Considerando o artigo 36 da Lei Complementar nº 141/2012 que diz:

“Que o gestor do SUS em cada ente da Federação elaborará Relatório detalhado, o qual conterà, no mínimo, as seguintes informações:

I – Montante e fonte dos recursos aplicados no período;

II – auditorias realizadas ou em fase de execução no período e suas recomendações e determinações;

III – oferta e produção de serviços públicos na rede assistencial própria, contratada e conveniada, cotejando esses dados com os indicadores de saúde da população em seu âmbito de atuação.

§ 4º O Relatório de que trata o caput será elaborado de acordo com modelo padronizado aprovado pelo Conselho Nacional de Saúde, devendo-se adotar modelo simplificado para Municípios com população inferior a 50.000 (cinquenta mil habitantes)

§ 5º O gestor do SUS apresentará, até o final dos meses de maio, setembro e fevereiro, em audiência pública na Casa, Legislativa do respectivo ente da Federação, o Relatório de que trata o caput. “

No primeiro momento será demonstrado o montante e fonte dos recursos aplicados no período, contendo informações oriundas dos demonstrativos contábeis.

No segundo momento o eixo trata das auditorias realizadas ou em fase de execução, recebidas por órgãos de controle externo, como também, foram inseridas às auditorias e visitas técnicas realizadas pelo órgão municipal.

No terceiro momento, traz informações sobre a Rede Física de Serviços de Saúde, a partir dos registros do Sistema Nacional de Cadastros de Estabelecimentos em Saúde – SCNES e a Produção dos Serviços de Saúde, oriundos dos Sistemas de Informações Ambulatoriais e Hospitalares – SIA/SIH/SUS, expressando aspectos relativos à atenção básica, atenção hospitalar, ambulatorial e vigilância em saúde.

As planilhas de produção aprovada dos estabelecimentos de São Braz do Piauí, sob gestão municipal, serão apresentadas por unidade de atendimento e grupo de procedimento, contendo a quantidade aprovada e os valores pagos.

O quinto bloco traz a exposição dos resultados da programação anual, a partir de diretrizes e objetivos formalizados, sendo elencadas as principais atividades executadas com vistas ao cumprimento das metas.

4.3 ANÁLISE SITUACIONAL DA POPULAÇÃO

4.3.1. DADOS DEMOGRÁFICOS E DE MORBIMORTALIDADE

POPULAÇÃO ESTIMADA POR SEXO E FAIXA ETÁRIA

Faixa Etária	Masculino	Feminino	Total
0 a 4 anos	152	145	297
5 a 9 anos	155	145	300
10 a 14 anos	152	142	294
15 a 19 anos	162	136	298
20 a 29 anos	375	366	741
30 a 39 anos	342	334	676
40 a 49 anos	304	303	607
50 a 59 anos	315	251	566
60 a 69 anos	175	163	338
70 a 79 anos	116	98	214
80 anos e mais	60	63	123
Total	2308	2146	4454

Fonte: Estimativas preliminares elaboradas pelo Ministério da Saúde/SVS/DASNT/CGIAE (DataSUS/Tabnet)

A análise da população estimada por sexo e faixa etária, considerou os dados referentes a população de **São Braz do Piauí - PI** disponibilizados no DGMP, do ano de 2021, nos quais observamos que ,51,82% do total da população são Homens e 48,18% mulheres. Em relação a faixa etária, a maioria da população, 58,15% (2.590 habitantes) está entre 20 e 59 anos de idade, representando a parcela economicamente ativa do município de São Braz do Piauí. As crianças (entre 0 e 14 anos) representam 20% (891) e os idosos acima de 60 anos são 15,15% (675) apresentados. O envelhecimento populacional relaciona-se diretamente com o aumento das doenças crônicas degenerativas, o que impacta diretamente nos resultados e demandas do sistema de saúde pública do município.

4.3.2. NASCIDOS VIVOS

Número de nascidos vivos por residência da mãe.

Unidade Federação	2018	2019	2020	2021	2022 Primeiro Quad.	2022 Segundo Quad	2022 Terceiro Quad	Total 2022
São Braz do Piauí	59	52	41	61	17	24	13	54

Fonte: Sistema de Informações sobre Nascidos Vivos (MS/SVS/DASIS/SINASC)

A Natalidade expressa a frequência anual de Nascidos Vivos e sofre influência da estrutura da população quanto a idade e ao sexo. Taxas elevadas, em geral, associam-se as baixas condições socioeconômicas e culturais de uma população. Observamos que no ano de 2022, reduziu o número de nascidos vivo no município, cabendo salientar que poderá ocorrer alteração em virtude do sistema de informação SINASC ainda não fechou para 2022.

Considerando o tipo de parto, 91,5% foram partos cesarianas, cabendo o desenvolvimento de estratégias para estimular o parto Normal.

A Proporção de gravidez na adolescência foi de 15,25% percentual menor em relação ao ano de 2021 o obteve o seguinte resultado 16,39%.

Nasceram 7 crianças com baixo peso (recém-nascido com peso de nascimento menor que 2.500g), as quais foram acompanhadas pelas equipes da estratégia saúde da família e pela equipe multiprofissional.

No que diz respeito às consultas de Pré-Natal, 85,18% das mães realizaram 7 ou mais consultas, ou seja, acima do recomendado pela Portaria nº 570, de 1º de junho de 2000, em seu art. 4 "Realização de, no mínimo, 06 (seis) consultas de acompanhamento pré-natal, sendo, preferencialmente, uma no primeiro trimestre, duas no segundo e três no terceiro trimestre da gestação e 25,93% iniciaram essas consultas no primeiro trimestre.

4.3.3. PRINCIPAIS CAUSAS DE INTERNAÇÃO

Capítulo CID-10	2021	2022
I. Algumas doenças infecciosas e parasitárias	99	53
II. Neoplasias (tumores)	40	23
III. Doenças sangue órgãos hemat e transt imunitár	13	15
IV. Doenças endócrinas nutricionais e metabólicas	5	6
V. Transtornos mentais e comportamentais	4	5
VI. Doenças do sistema nervoso	3	6
VII. Doenças do olho e anexos	1	-
VIII. Doenças do ouvido e da apófise mastóide	-	-
IX. Doenças do aparelho circulatório	40	34
X. Doenças do aparelho respiratório	35	44
XI. Doenças do aparelho digestivo	17	27
XII. Doenças da pele e do tecido subcutâneo	2	1
XIII. Doenças sist osteomuscular e tec conjuntivo	1	-
XIV. Doenças do aparelho geniturinário	21	26
XV. Gravidez parto e puerpério	95	72
XVI. Algumas afec originadas no período perinatal	2	3
XVII. Malf cong deformid e anomalias cromossômicas	-	2
XVIII. Sint sinais e achad anorm ex clín e laborat	1	1
XIX. Lesões enven e alg out conseq causas externas	22	34
XX. Causas externas de morbidade e mortalidade	-	-
XXI. Contatos com serviços de saúde	2	-
CID 10ª Revisão não disponível ou não preenchido	-	-
Total	403	352

Fonte: Sistema de Informações Hospitalares do SUS (SIH/SUS)

A Morbidade demonstra o comportamento de doenças e agravos na população em um dado período, permitindo o monitoramento do perfil de adoecimento com base na análise dos motivos de procura aos serviços de saúde, bem como possibilita o planejamento e criação de estratégias para ações de promoção, proteção, prevenção e tratamento. Os dados apresentados acima foram coletados no DATASUS e analisando-se de forma comparativa com o ano anterior,

observa-se uma redução em relação a quantidade de internações. Neste período o Percentual de doenças sensíveis à atenção básica foi de 16,61%, maior que no ano de 2021 que fora de 14% o que constata a melhoria na efetividade da Atenção básica.

Neste ano de 2022 as principais causas de internações foram as internações relacionadas a gravidez, parto e puerpério seguida das internações por doenças do aparelho respiratório, algumas doenças infecciosas e parasitárias e as Lesões, envenenamento e algumas outras consequências de causas externas atribuindo-se as internações por algumas doenças infecciosas e parasitárias principalmente a qualidade da água consumida.

4.3.4. MORTALIDADE POR GRUPOS DE CAUSAS

Neste ano de 2022 ocorreram 53 óbitos, com as seguintes características:

CAUSAS	QUA
I64 - Acidente vascular cerebral, não especificado como hemorrágico ou isquêmico	2
10 - Hipertensão essencial (primária)	2
I251 - Doença aterosclerótica do coração	1
I500 - Insuficiência cardíaca congestiva	2
I351 - Insuficiência (da valva) aórtica	1
K746 - Outras formas de cirrose hepática e as não especificadas	2
N19 - Insuficiência renal não especificada	1
J159 - Pneumonia bacteriana não especificada	1
J129 - Pneumonia viral não especificada	1
C349 - Brônquios ou pulmões, não especificado	1
439 - Enfisema não especificado 439 - Enfisema não especificado	1
441 - Doença pulmonar obstrutiva crônica com exacerbação aguda não especificada	2
G931 - Lesão encefálica atóxica, não classificada em outra parte	2
R99 - Outras causas mal definidas e as não especificadas de mortalidade	6
B342 - Infecção por coronavírus, não especificada	4
K250 - Úlcera gástrica - aguda com hemorragia	1
U049 - Síndrome respiratória aguda grave (Severe acute respiratory syndrome) [SARS], não especificada	1
700 - Lesão autoprovocada intencionalmente por enforcamento,	1
V299 - Motociclista [qualquer] traumatizado em um acidente de transito nao especificado	1
V234 - Motociclista traumatizado em colisão com um automóvel [carro], "pick up" ou caminhonete - condutor traumatizado em um acidente de transito	1
892 - Pessoa traumatizadas em um acidente de transito com um veiculam a motor não especificado	
C729 - Sistema nervoso central, não especificado	1
C20 - Neoplasia maligna do reto	1
C719 - Encefalo, não especificado	1
R54 - Senilidade	3
C61 - Neoplasia maligna da próstata	1
102 - Transtornos mentais e comportamentais devidos ao uso de álcool - síndrome de dependência	1
E119 - Diabetes mellitus nao-insulino-dependente - sem complicacoes	2
I609 - Hemorragia subaracnoide não especificada	1
G309 - Doença de Alzheimer não especificada	1
M321 - Lúpus eritematoso disseminado [sistêmico] com comprometimento de outros órgãos e sistemas	1
W789 - Inalacao do conteudo gástrico - local não especificado	1
C539 - Colo do útero, não especificado	1
E46 - Desnutrição proteico-calorica não especificada E46 - Desnutrição proteico-calorica não especificada	1
K460 - Hérnia abdominal não especificada, com obstrução, sem gangrena.	1

Os estudos sobre Mortalidade analisam a relação entre a ocorrência de óbitos e o tamanho

da população, levando em consideração ou não outras características. É um componente importante do crescimento populacional e como fenômeno biológico e cultural, simultaneamente, o nível de mortalidade expressa o estado socioeconômico e demográfico da população. 13,33% dos óbitos tiveram como causa doenças do aparelho circulatório, 10% dos óbitos tiveram como causas os acidentes automobilísticos, 13,33% DOS ÓBITOS FORAM POR CORONAVÍRUS.

Este quadro epidemiológico analisado sobre mortalidade alerta para a necessidade de implementar os programas voltados para: Prevenção das doenças do aparelho circulatório e da prevenção dos acidentes de trânsito, bem como a necessidade de qualificar a definição das causas básicas de óbitos.

Em 2022 ocorreram 11 óbitos prematuros em menores de 70 anos por doenças crônicas, 03 óbito em mulheres em idade fértil que não foram investigados e não ocorreu óbito infantil e nem materno.

4.4 DADOS DA PRODUÇÃO DE SERVIÇOS NO SUS

4.4.1. PRODUÇÃO DE ATENÇÃO BÁSICA

Tipo de Produção	Quantidade	Quantidade	Quantidade	ANO
	1º QUAD	2º QUAD	2º QUAD	2022
Visita Domiciliar	3.299	4.371	5.061	12.731
Atendimento Individual	2.419	3.140	2.089	7.648
Procedimento	3.220	4.418	2.864	10.502
Atendimento Odontológico	582	776	184	1.542

Fonte: Sistema de informação em Saúde para a Atenção Básica – SISAB

Cabe mencionar que os dados de produção apresentados são cumulativos, sendo assim no ano de 2022 foram realizados 7.648 atendimentos individuais dos quais 9.176 foram atendimentos médicos, 10.282 foram atendimentos realizados por enfermeiros e 4.245 foram atendimentos realizados por profissionais da equipe multiprofissional (fisioterapeutas, fonoaudiólogo, nutricionista e profissional da educação física). Considerando a estimativa da população em 2021 de **4.454** a média de atendimento individual no período foi de 1,7 atendimentos por habitantes. Em relação à média de atendimento odontológico esta média é de 0,35 o que significa que o acesso da população aos serviços de saúde bucal, deixa a desejar.

Os ACS neste no ano de 2022 realizaram 12.731 visitas domiciliares, considerando a existência de 990 domicílios temos uma média uma média de 1,1 visitas por família mensalmente.

O Resultado de cadastro vinculado por mês está descrito como segue:

SETEMBRO	OUTUBRO	NOVEMBRO	DEZEMBRO
4.916	4.904	4.931	4.935

O ano encerrou com 4.935 cadastros individuais vinculados

PROCEDIMENTOS COLETIVOS

No sistema do SISAB tem registrado 21 atividades coletivas com 601 participantes, destes 19 foram atividades do PSE com 587 participantes foram realizadas as práticas em saúde bucal, orientação da escovação e aplicação de flúor e orientações sobre prevenção da COVID-19.

Em 2022 foram realizadas as campanhas educativas itinerantes nas localidades da zona rural e a campanhas Outubro Rosa, combate a Dengue, Setembro Amarelo, Combate a

Hanseníase e Novembro Azul.

AVALIAÇÃO DE DESEMPENHO DO PROGRAMA PREVINE BRASIL

No que diz respeito à avaliação de desempenho realizada pelo Ministério da Saúde observa-se a crescente melhoria em relação aos sete indicadores avaliados:

Avaliação do indicador sintético final:

1º quadrimestre	2º quadrimestre	3º quadrimestre
6,11	7,97	8,29

PROTESES DENTÁRIAS

O Município implantou 180 próteses dentárias

0701070099 PROTESE PARCIAL MANDIBULAR REMOVIVEL	71
0701070102 PROTESE PARCIAL MAXILAR REMOVIVEL	67
0701070129 PROTESE TOTAL MANDIBULAR	27
0701070137 PROTESE TOTAL MAXILAR	35

4.4.2. PRODUÇÃO DE URGÊNCIA E EMERGÊNCIA POR GRUPO DE PROCEDIMENTOS

Os serviços de urgência e emergência realizadas no município se dá através de ambulâncias brancas.

4.4.3. PRODUÇÃO DE ATENÇÃO PSICOSSOCIAL POR FORMA DE ORGANIZAÇÃO

No município de São Braz do Piauí a atenção Psicossocial é realizada pelo atendimento do Psicólogo e da medica especialista em saúde mental.

4.4.4- ACOMPANHAMENTO DAS CODICIONALIDADES DO PROGRAMA BOLSA FAMÍLIA.

87,19%

4.4.5 PRODUÇÃO DE VIGILÂNCIA EM SAÚDE POR GRUPO DE PROCEDIMENTOS

VIGILÂNCIA SANITÁRIA

No ano de 2022 a Vigilância Sanitária realizou o quantitativo de produção abaixo:

Tipo de Produção	Quantidade
102010056 ATIVIDADES EDUCATIVAS PARA O SETOR REGULADO	1
0102010072 CADASTROS DE ESTABELECIMENTOS SUJEITOS A VIGILANCIA SANITARIA	9
0102010161 EXCLUSAO DE CADASTRO DE ESTABELECIMENTOS SUJEITOS A VIGILANCIA SANITARIA COM ATIVIDADES ENCERRADA	10
102010056 ATIVIDADES EDUCATIVAS PARA O SETOR REGULADO	1
0102010170 INSPECAO DOS ESTABELECIMENTOS SUJEITOS A VIGILANCIA SANITARIA	112
0102010188 LICENCIAMENTO DOS ESTABELECIMENTOS SUJEITOS A VIGILANCIA SANITARIA	34
0102010226 ATIVIDADE EDUCATIVA PARA A POPULACAO	2
0102010234 RECEBIMENTO DE DENUNCIAS/RECLAMACOES	7
0102010242 ATENDIMENTO A DENUNCIAS/RECLAMACOES	9
0102010340 INSPECAO SANITARIA DE SERVICOS DE DIAGNOSTICO E TRATAMENTO DO CANCER DE COLO DE UTERO E MAMA.	2
0102010463 INSPECAO SANITARIA DE SERVICOS DE ALIMENTACAO	25
0102010471 LICENCIAMENTO SANITARIO DE SERVICOS DE ALIMENTACAO	5
0102010498 LAUDO DE ANALISE LABORATORIAL DO PROGRAMA DE	139

MONITORAMENTO DE ALIMENTOS RECEBIDOS PELA VIGILANCIA S	
0102010501 ATIVIDADES EDUCATIVAS SOBRE A TEMATICA DA DENGUE, REALIZADAS PARA A POPULACAO	2
0102010528 INSTAURACAO DE PROCESSO ADMINISTRATIVO SANITARIO	1
TOTAL	359

A vigilância sanitária é responsável pela coleta da água a ser enviada ao LACEN mensalmente para análise bacteriológica e físico-química. No ano de 2022 foram analisadas 107 amostras bacteriológicas e 108 análises físico-químicas, 73 cloro residual que quando considerando a meta a realizar a efetividade foi de 109,81% .

Total de imóveis a inspecionar	1º ciclo % de Imóveis Inspeccionados	2º ciclo % de Imóveis Inspeccionados	3º ciclo % de Imóveis Inspeccionados	4º ciclo % de Imóveis Inspeccionados	5º ciclo % de Imóveis Inspeccionados	6º ciclo % de Imóveis Inspeccionados	Nº de Ciclos que atingiram 80%ou mais de visitas
2.	99,11%	103,06%	98,63	97,91%	95,37%	74,46%	5

2-

CONTROLE DE ENDEMIAS

a) Controle do Aedes Aegypti

Dos 6 ciclos trabalhados para combate ao AEDES AEGYPTI, apenas 5 ciclos atingiu a cobertura ideal que é trabalhar pelos menos 80% dos imóveis programados.

Em relação ao levantamento de índices obtivemos os seguintes resultados:

RELAÇÃO ENTRE O ÍNDICE DE INFESTAÇÃO PREDIAL (IIP) E O ÍNDICE DE INFESTAÇÃO BRETEAU (IIB), OBTIDO PELO LEVANTAMENTO RÁPIDO AMOSTRAL (LIRA), E O LEVANTAMENTO AMOSTRAL (LIA). INTENSIDADE DE CIRCULAÇÃO DO VÍRUS DA DENGUE

DADOS RESULTANTES DO 1º LIA/LIRA 2022			
MUNICÍPIO:	ÍNDICE PREDIAL (IIP):	ÍNDICE BRETEAU (IIB):	SITUAÇÃO DOS RESULTADOS
SÃO BRAZ DO PIAUÍ	3.6	3.6	(MÉDIO RISCO)

DADOS RESULTANTES DO 2º LIA/LIRA 2022			
MUNICÍPIO:	ÍNDICE PREDIAL (IIP):	ÍNDICE BRETEAU (IIB):	SITUAÇÃO DOS RESULTADOS
SÃO BRAZ DO PIAUÍ			

DADOS RESULTANTES DO 3º LIA/LIRA 2022			
MUNICÍPIO:	ÍNDICE PREDIAL (IIP):	ÍNDICE BRETEAU (IIB):	SITUAÇÃO DOS RESULTADOS
SÃO BRAZ DO PIAUÍ	1,3 %	1,3 %	(MÉDIO RISCO)

DADOS RESULTANTES DO 4º LIA/LIRA 2022			
MUNICÍPIO:	ÍNDICE PREDIAL (IIP):	ÍNDICE BRETEAU (IIB):	SITUAÇÃO DOS RESULTADOS
SÃO BRAZ DO PIAUI	0.9 %	0.9 %	(BAIXO RISCO)

b) Controle da doença de Chagas

No ano de 2022 foram programados para trabalhar no município a Pesquisa de triatomíneo em 1.286 domicílios, tendo sido trabalhados 343, dos quais 36 foram positivos cujo percentual de infestação foi de 10%.

PROGRAMA DE CHAGAS/2022

MUNICÍPIO	QUANTIDADE DE PRÉDIOS						INSETICIDA GASTO (Nº E CARGAS)	INSETICIDA ENVIADO (Nº DE CARGAS)
	EXISTENTES 2021	A PESQUISAR 2022	PESQUISADOS	POSITIVOS	BORRIFADOS	%INESTIÇÃO		
SÃO BRAZ DO PIAUÍ	1.624	1.286	343	36	38	10,0%	80	200 CARGAS

c) Doenças de notificação compulsória

- 1 caso de tuberculose
- 12 notificações por acidentes com animais peçonhentos
- 1 notificação por acidente de trabalho
- 2 notificações por Leishmaniose visceral

d) Cobertura Vacinal-2022- EM MENORES DE 1 ANO

Coberturas vacinais (por município de residência) e homogeneidade entre 09 vacinas para crianças

VACINA	COBERTURAS
BCG	131,71
otavírus humano	112,20
FA (< 1 ano)	112,20
Hepatite A (1 ano)	95,12
Meningocócica Conj. C (< 1 ano)	134,15
Pentavalente (< 1 ano)	148,78
Pneumocócica (< 1 ano)	124,39
Poliomielite (< 1 ano)	143,90
Tríplice viral - D1	139,02
Total de Vacinas com CV Adequada	9
Homogeneidade de CV Adequada entre 9 vacinas	100%

As coberturas vacinais no município estão adequadas, assim como a homogeneidade.

e) Campanha da Raiva

O município vacinou 93% dos cães (meta estipulada=814) e 93% de gatos (Meta estipulada=434) cuja cobertura geral desta vacina foi de 93%.

DADOS PARCIAIS DE VACINAÇÃO DA CAMPANHA ANTI-RÁBICA /2022

DATA DE ATUALIZAÇÃO: 13/01/2023 às 09:41 AM

MUNIC	MET	CÃES	PERCEN	MET	GATOS	PERCEN	TOTAL DE	COBERTURA	VACINA DISTRI
-------	-----	------	--------	-----	-------	--------	----------	-----------	---------------

ÍPIO:	A CANINA:	VACINADOS	TUAL CANINO	A FELINA:	VACINADOS	TUAL FELINO	ANIMAIS VACINADOS	GERAL %	BUIDA +10% DE PERDA
SÃO BRAZ DO PIAUÍ	814	814	93 %	170	170	93 %	984	93%	1.075

4.5. REDE FÍSICA PRESTADORA DE SERVIÇOS AO SUS

A rede física de São Braz do Piauí, cadastradas no CNES está descrita como segue:

4.5.1. Por tipo de estabelecimento e gestão

Tipo de Estabelecimento	Dupla	Estadual	Municipal	Total
CENTRO DE SAUDE/UNIDADE BASICA	0	0	3	3
UNIDADE DE APOIO DIAGNOSE E TERAPIA (SADT ISOLADO)	0	1	0	1
CENTRAL DE GESTAO EM SAUDE	0	0	1	1
Total	0	1	4	5

4.5.2 Por Natureza Jurídica

Natureza Jurídica	Dupla	Estadual	Municipal	Total
ADMINISTRACAO PUBLICA				
ORGAO PUBLICO DO PODER EXECUTIVO MUNICIPAL	0	1	4	5
Total	0	1	4	5

4.5.3 Estabelecimentos e endereços

NOME	CNES	ENDEREÇO
LABORATORIO DE PROTESE DENTARIA DE SÃO BRAZ DO PIAUÍ	9882731	ENDEREÇO
PS JOAO DAMASCENO FERREIRA	2366320	ENDEREÇO
PS TANQUE VELHO	2366339	ENDEREÇO
SECRETARIA MUNICIPAL DE SAUDE DE SÃO BRAZ DO PIAUÍ	9407154	ENDEREÇO
UNIDADE BASICA DE SAUDE EVA FERREIRA LIMA MAE DEDE	0220884	ENDEREÇO

Nas discussões de equipes avalia-se a necessidade da instalação de pontos de saúde para melhorar o acesso da população aos serviços.

4.5.4 Consórcios em saúde

O ente não está vinculado a consórcio público em saúde.

4.6. PROFISSIONAIS DE SAÚDE TRABALHANDO NO SUS

O atual quadro de recursos humanos da SMS está descrito como segue:

CATEGORIA	QUANTIDADE	LOTAÇÃO	VINCULO
ENFERMEIROS	05	02 ESF/02 AB/1 COORDENAÇÃO	2 CONCURSADO 2 TESTE SELETIVO 1 CONTRATADO
MÉDICOS	02	ESF	CONTRATADOS

DENTISTAS	02	SB	1 CONCURSADO 1 CONTRATADO
TÉCNICO DE SAÚDE BUCAL	02	SB	CONCURSADO CONTRATADO
TÉCNICO DE ENFERMAGEM	09	APS	6 CONCURSADOS 3 CONTRATADO
DIGITADORES	02	SMS	CONTRATADOS
ACS	12	APS	11 CONCURSADOS 1 CONTRATADO
ACE	05	VIGILÂNCIA EPIDEMIOLÓGICA	5 CONCURSADOS
AGENTE SANITÁRIO	02	VIGILÂNCIA SANITÁRIA	CONTRATADOS
FONOAUDIÓLOGA	01	APS	TESTE SELETIVO
PSICÓLOGA	01	APS	TESTE SELETIVO
NUTRICIONISTA	01	APS	TESTE SELETIVO
FISIOTERAPEUTA	02	APS	TESTE SELETIVO CONCURSADO
SERVIÇOS GERAIS	04	APS	2 CONCURSADO 2 CONTRATADOS
MOTORISTA	06	APS	2 CONCURSADOS 4 CONTRATADOS

Dos 56 trabalhadores da saúde 42,86% possuem vínculos protegidos. Logo a maioria dos servidores listados, possuem vínculos protegidos, sendo recomendado a realização de concurso público e ainda não foi elaborado o PCCS.

PROGRAMAÇÃO ANUAL

DIRETRIZ 1 - Garantia de acesso da população a serviços de qualidade, com equidade e em tempo adequado ao atendimento das necessidades de saúde, mediante aprimoramento das políticas de atenção básica, de atenção especializada e hospitalar organizadas em rede.

- OBJETIVO 1. Ampliar e qualificar o acesso a atenção básica com ênfase na humanização, equidade e no atendimento das necessidades de saúde da população.

A nota de avaliação de desempenho do último quadrimestre aumentou consideravelmente em relação ao primeiro quadrimestre de 2022, e ressaltamos o aumento de internações sensíveis a atenção básica o que retrata a necessidade da melhoria de a acesso e de qualidade dos serviços prestados na AB.

- Objetivo 2. Ampliar e qualificar o acesso à atenção ambulatorial especializada, serviço de apoio diagnóstico com ênfase na humanização, equidade e no atendimento das necessidades de saúde da população.

Os serviços de apoio diagnóstico realizados em São Raimundo Nonato resolvem o solicitado, no entanto os exames regulados para Teresina demandam um tempo de espera médio de 8 dias. As consultas especializadas mais demoradas são neurologia e ortopedia cujo fluxo de deslocamento de pacientes se dá adequadamente, estimadamente 50% da demanda aos serviços de média e alta complexidade foram atendidas.

O município vem garantindo por contratualização alguns serviços especializados para atender a grande demanda reprimida.

- Objetivo 3. Ampliar e qualificar o acesso aos serviços de urgência e emergência pré-hospitalar, em tempo adequado, com ênfase na humanização, equidade e no atendimento das necessidades de saúde da população.

O município solicitou a implantação de uma equipe do SAMU.

- Objetivo 4. Ampliar e qualificar o acesso aos serviços de saúde, em tempo adequado, com ênfase na humanização, equidade e no atendimento das necessidades de saúde, aprimorando a política de atenção à saúde mental.

- A atenção à saúde mental no município conta com 1 psicólogo e 1 médica especialista em saúde mental.

- Objetivo 5. Ampliar e qualificar o acesso aos serviços de saúde, em tempo adequado, com ênfase na humanização, equidade e no atendimento das necessidades de saúde, aprimorando a política de atenção hospitalar.

O município é habilitado na gestão plena da atenção básica, no entanto **não** possui um serviço com atendimento de urgências básicas 24 horas.

- Objetivo 6. Aprimorar a rede de atenção à saúde para promover o cuidado integral materno infantil.

Observamos que neste período reduziu a quantidade de parto normal e que a gravidez na adolescência reduziu, foi ampliada a proporção de gestantes com pelo menos 6 consultas de pré-natal realizadas sendo a primeira até a 12^a semana de gestação bem como o percentual de gestante que realizaram os exames HIV/Sífilis, para tanto foi intensificado o monitoramento e capacitadas as equipes.

Não ocorreram óbitos infantis e nem maternos

Objetivo 7. Aprimorar a rede de atenção à saúde para promover o cuidado integral a saúde da adolescente

No município os adolescentes são assistidos no Programa saúde na escola.

- Objetivo 8. Aprimorar a rede de atenção à saúde para promover o cuidado integral das pessoas portadoras de deficiência.

No município, a ação voltada para pessoas com deficiência é a concessão de órtese e prótese em parceria com o CEIR.

- Objetivo 9. Aprimorar a rede de atenção à saúde para promover o cuidado integral ao adulto e ao idoso.

Observamos que em relação a saúde do adulto e idoso, em 2022 foram intensificados as visitas domiciliares com a equipe da ESF aos idosos.

O rastreamento do câncer de colo de útero, e nesse ano ocorreu o atendimento de especialistas para os casos de seguimento.

Observamos que ainda necessita melhorar em relação à cobertura, bem como o número de hipertensos e diabéticos e a aplicação adequada dos protocolos.

Objetivo 10. Potencializar o papel da regulação na coordenação do cuidado

No município a central de regulação está localizada em um ponto da secretaria municipal de saúde e conta com 2 funcionários e equipamentos de informática em condições adequadas de uso.

DIRETRIZ 2. Redução e prevenção de riscos e agravos à saúde da população por meio das ações de vigilância, prevenção, promoção e proteção à saúde.

OBJETIVO Nº 2.1 Organizar as ações de controle do *Aedes aegypti* para reduzir o risco de epidemia pelos agravos transmitidos pelo mosquito.

O controle do Mosquito Aedes, cabe salientar que no ano de 2022 apenas em 5 ciclos atingiram a cobertura de visitas de 80% das visitas, em virtude de da demora em contratar profissionais para realizar o trabalho.

Objetivo 2.2 -. Organizar as ações de controle de Triatomíneos para reduzir o risco de doença de Chagas.

Este programa necessita ser qualificado, inclusive com a intensificação de educação em saúde para a população.

OBJETIVO Nº 2.3 -. Aprimorar e manter as ações de vigilância em saúde para assegurar a promoção e proteção à saúde da população.

Neste item ressaltamos a necessidade urgente de qualificar as ações de vigilância epidemiológica, capacitando recursos humanos.

DIRETRIZ Nº 3 - Qualificar, valorizar os trabalhadores da Saúde.

OBJETIVO 3.1. Investir em qualificação e na educação permanente dos trabalhadores do SUS no município.

Em relação à educação em saúde foi realizada uma reunião de planejamento com coordenadores, onde foi atualizado o plano de educação em saúde para 2023.

Em 2022 foram realizadas as capacitações:

- ✓ Capacitação sobre o Previner Brasil
- ✓ Capacitação em Hanseníase

Diretriz 4. Garantia de acesso a população a assistência farmacêutica.

Objetivo 4.1 - Ampliar o acesso da população a medicamentos, promover o uso racional e qualificar a assistência farmacêutica no âmbito do SUS.

O município tem instalado o sistema Horus, não tendo sido finalizado este ano a elaboração da REMUME.

DIRETRIZ Nº 5 -. Qualificação da Gestão e Financiamento adequado e Fortalecimento das instâncias de controle social.

OBJETIVO Nº 5.1 - Cumprir os dispositivos legais de aplicação dos recursos financeiros em Ações e Serviços Públicos de Saúde.

No ano de 2022 foi elaborado a programação de 2023 os relatórios de gestão foram apresentados em audiências públicas e o percentual de repasse de recursos próprios foi de 16,55% ,ultrapassando o limite constitucional.

OBJETIVO Nº 5.2 - Fortalecer o controle social com garantia de transparência e participação cidadã.

Neste ano foi realizada a Plenária de saúde mental e o conselho funcionou com reuniões ordinárias, extraordinária, e visitas as UBS.

ANÁLISES E CONSIDERAÇÕES GERAIS

Neste ano de 2022 observamos no município de São Braz do Piauí houve uma evolução nas informações da atenção primária, onde os ACS passaram a utilizar os Tablets. Nas considerações gerais ressaltamos alguns avanços, iniciando-se a evolução gradativa da avaliação de desempenho do programa Previner Brasil do ano de 2022. Como pontos que necessitam melhorar em caráter de urgência inclui-se a redução dos partos cesarianos, a aumento da produção odontológica, reduzir as internações por agravos sensíveis a atenção básica.

RECOMENDAÇÕES PARA 2023

Após analisarmos as metas programadas para este ano, RECOMENDAMOS:

- ✓ Implementar os atendimentos odontológicos que estão aquém do programado;
- ✓ Capacitar os médicos sobre protocolos de regulação e preenchimento de declaração de óbito;
- ✓ Organizar o fluxo de deslocamento para atendimentos eletivos regulados nos municípios de referência;
- ✓ Quantificar os atendimentos de saúde mental descentralizados com encaminhamento de relatório, fotos;
- ✓ Elaborar/atualizar o diagnóstico de situação de saúde do trabalhador no município;
- ✓ Definir fluxo e protocolos do programa de atenção às pessoas com deficiência;
- ✓ Planejar a realização dos testes rápidos sífilis HIV e AIDs em Campanhas e produção de relatórios quantitativos;
- ✓ Cobrar de cada equipe que desenvolva um projeto do cuidado à saúde do Homem, focando atenção especial na prevenção do câncer de próstata;
- ✓ Cobrar das equipes reuniões mensais, com produção de relatório e lista de frequência e inserção no E-SUS como reunião de equipes em procedimentos coletivos;
- ✓ Implantar e manter 1 programa de saúde do adolescente
- ✓ Realizar Campanha para aumentar o número de partos vaginais
- ✓ Qualificar o programa de Controle de Endemias
- ✓ Executar o plano de educação permanente;
- ✓ Elaborar planos de ações de promoção da saúde por equipe;
- ✓ Realizar Campanha para estimular o Parto Normal
- ✓ Aumentar o número de gestantes que iniciam o Pré Natal no primeiro Trimestre.

RELATÓRIOS DAS AÇÕES DE EDUCAÇÃO EM SAÚDE

CAMPANHA DE COMBATE AO Aedes Aegypti.

A Secretaria Municipal de Saúde realizou uma semana de Ação de Conscientização e mobilização com o tema: Mutirão, São Braz na mira do combate à dengue. “E subtema: Quando a população participa o resultado aparece.” A presente programação, iniciou no mês de Abril dia (28) com Stand na praça da sede, para enfatizar a Campanha no município e anunciar a abertura do mutirão preventivo, foi montado “stand na praça” em prol a conscientização contra a proliferação do mosquito *Aedes aegypti* para alertar a população sobre os riscos e cuidados para combater a doença. No decorrer do evento foram entregues camisetas com o nome da campanha para os profissionais da saúde e distribuição de panfletos para população. Também disponibilizamos um momento para dar voz à população para falar sobre métodos preventivos de combate ao mosquito da Dengue e divulgar o cronograma do Mutirão nos povoados, bairros e centro da Cidade.

Seguindo a programação o Mutirão iniciou no mês de maio nas datas do dia 02 ao dia 06 do corrente ano, no turno matutino, nos respectivos povoados: (Lagoa de Cima, Bom Jesus, Pedra Branca, Tanque Velho, Caboclo e Cristalina). Como também, nos bairros e ruas da Cidade de São Braz-PI. A ação objetivou informar e mobilizar toda a população San-brazense a limpar seu próprio quintal e manter medidas preventivas durante todo o ano, para combater a proliferação do mosquito *Aedes aegypti*.

Durante a ação, contamos com a participação dos seguintes profissionais: equipe de apoio: (04) motoristas para seguintes funções: (02) motoristas com carro para deslocamento dos profissionais, (01) motorista para carro com paredão de som, (01) motorista para caminhão coletor de lixo. Participação de (02) profissionais para coleta do lixo, (01) coordenadora da ação, (01) fotógrafo, (01) secretária do Meio Ambiente, (01) Secretário de Saúde, (05) Agentes

de Endemias e (11) Agentes de Saúde. Também, foram distribuídos lanches, água mineral e refrigerante durante os dias que aconteceu a ação para todos os participantes.

Durante a ação de enfrentamento e combate ao mosquito, contamos com paredão de som com vinheta da Campanha que anunciou medidas preventivas pelas localidades, seguido de carro coletor de lixo. Além, da participação de Agentes de Saúde e Agentes de Endemias que intensificaram a vistoria por todos os povoados e centro: olhando caixa d'água, cisternas, quintais, terrenos baldios e estabelecimentos. Os profissionais distribuíram durante a visita domiciliar sacos plásticos de lixo e panfleto explicativo em cada casa e redobram a orientação. Já que a prevenção salva vidas e evita que o mosquito prolifere. Vale ressaltar, que os agentes de endemias utilizaram peixes conhecidos como "piabas" para prevenção contra a larva do mosquito nos reservatórios e cisternas, pois, se sabe que a região enfrenta períodos de seca e falta de água em localidades mais distantes da zona urbana.

Dessa forma, a Campanha de enfrentamento e combate ao foco do mosquito visou durante os cinco dias de ação conscientizar a população sobre a importância de intensificar e manter por todo o ano as medidas preventivas e de eliminação do foco do mosquito Aedes Aegypti.



semssbz

 **MUTIRÃO NA MIRA DO COMBATE CONTRA O DENGUE**

CRONOGRAMA

- 02/05 (SEGUNDA-FEIRA) LAGOA DE CIMA
- 03/05 (TERÇA-FEIRA) CENTRO E BAIRROS
- 04/05 (QUARTA-FEIRA) BOM JESUS E PEDRA BRANCA
- 05/05 (QUINTA-FEIRA) TANQUE VELHO
- 06/05 (SEXTA-FEIRA) CABOCLÓ E CRISTALINA

SECRETARIA MUNICIPAL DE SAÚDE | SÃO BRAZ DO PIAUÍ



RELATÓRIO SOBRE AS AÇÕES DO MÊS DE MAIO

Resumo: No mês de maio, foi realizada campanha sobre Hanseníase, que tem por objetivo conscientizar a população a respeito da doença e capacitar os profissionais para identificar melhor os seus sintomas. A Prefeitura Municipal de São Braz do Piauí, por meio da Secretaria

Municipal de Saúde e empresa responsável pelos eventos, empenhados nos preceitos da promoção, prevenção e recuperação à saúde, realizaram, durante esse período, atividades voltadas para a temática.

Público-alvo: população em geral.

Objetivo geral: disseminar informações sobre a doença e conscientizar a população acerca da importância do diagnóstico e tratamento precoce

Objetivos específicos:

- Reduzir o estigma da doença;
- Combater o preconceito;
- Realização de palestras;
- Fortalecimento das redes e qualidade da atenção;
- Avaliação, busca ativa e ações educativas;
- Divulgação em redes sociais, banners e camisetas personalizadas.

Introdução

A Hanseníase representa ainda um grave problema de saúde pública no Brasil. É uma doença causada pelo bacilo de Hansen (*Mycobacterium leprae*), que ataca os nervos e pele. A transmissão ocorre por meio das secreções respiratórias, quando uma pessoa libera o bacilo no ar pela tosse e contagia outra pessoa. Com isso, houve um planejamento acerca das ações que seriam realizadas durante o mês e quais estratégias seriam feitas. A população foi mobilizada por meio de convites realizados pelos seus agentes comunitários de saúde, em suas respectivas localidades.

Desenvolvimento

Foi desenvolvido um conjunto de ações que visam orientar a prática em serviço nas duas unidades básicas de saúde, de acordo com os princípios do SUS, fortalecendo as ações de vigilância epidemiológica da hanseníase, a promoção da saúde com base na educação permanente e a assistência integral aos portadores deste agravo. Com slogans de “você conhece as manchas do seu corpo” e “ hanseníase: a melhor prevenção é a informação”, deu início as atividades sobre o mês escolhido pelo município para a campanha. O evento contou ciclos de palestras realizados pelos profissionais de saúde, médicos e enfermeiras, para a população, por toda zona rural e sede municipal, sobre a doença, a sua prevenção, cuidado em geral e acolhimento ao paciente. Além de um curso de atualização sobre hanseníase com a Enfermeira Daiene Pessoa, para os agentes comunitários de saúde, com ênfase no diagnóstico, tratamento e dificuldades que os pacientes encontram para enfrentar a doença. Foram distribuídas camisetas aos profissionais, com intuito de promover a conscientização sobre a Hanseníase e divulgação persistente em cartazes e banners em postos de saúde e meios de comunicação.

Conclusão:

As ações posteriores dependem da qualificação de todos os profissionais de saúde e ACS para identificar sinais e sintomas suspeitos, orientar os pacientes sobre a realização de exames, tratamento adequado e reabilitação, quando for necessário. Uns dos objetivos dos ciclos de palestras realizadas no município era desconstruir o medo e preconceito que causam a discriminação e danos psíquicos, morais e sociais aos doentes, a seus familiares e sociedade, além de ressaltar a importância das técnicas de prevenção e controle da doença para a população de São Braz.









RELATÓRIO SOBRE AS AÇÕES DE SAÚDE ITINERANTE

Resumo:

Promovendo a descentralização dos Atendimentos da Saúde, a Prefeitura Municipal de São Braz do Piauí, por meio da Secretaria Municipal de Saúde e empresa responsável pelos eventos, promoveu a Ação de Saúde Itinerante, na localidade Sitio do Zé Novo, no dia 23 de junho de 2022, abrangendo, também a população dos povoados Serrote, Lagoa dos Porcos e Barreiro da Felicidade. A Saúde Itinerante reuniu diversos Profissionais de Saúde, Profissionais da Assistência social e do Meio Ambiente, permitindo uma estratégia para ampliar os serviços que são ofertados por esses profissionais, para levar saúde e assistência a toda à população, priorizando os moradores mais distantes do município.

Objetivo geral:

- Diminuir a desigualdade entre os territórios, prevenir agravos e realizar promoção de saúde.

Objetivos específicos:

- Levar assistência à saúde aos mais necessitados;
- Realizar busca ativa de portadores de HIV, Sífilis e Hepatites Virais;
- Imunizar população com vacinas em atraso;
- Realizar atendimento clínico-ambulatorial, através de consultas médicas e de enfermagem, bem como a realização de exames laboratoriais e de consultas especializadas;
- Relacionar as informações nutricionais com as questões de saúde identificadas para desenvolver orientações para melhoria da qualidade de vida;
- Atendimento de saúde mental com Psicólogo;
- Orientação sobre o uso de medicamentos;
- Mapeamento de pressão arterial em hipertensos e rastreamento de glicemia em diabéticos;
- Avaliação da situação cadastral do indivíduo no programa Bolsa Família;
- Orientação contra o mosquito da dengue e busca ativa de água parada.
- Ofertar renda a localidade

Introdução

A equipe responsável por essa ação foram os profissionais de saúde da Unidade Básica de Saúde Dionísio Chagas, que fica localizado no povoado Tanque Velho, que também é responsável por o território da localidade do Sitio do Zé Novo. O primeiro profissional a dar início a execução da Saúde Itinerante, foi o Agente Comunitário de Saúde (ACS) daquele território, onde divulgou e convidou a população para se fazer presente. No dia da ação, esteve presente, a Médica, onde realizou consulta, atendimentos, avaliação de exames e sutura; a Enfermeira, onde realizou exames preventivos do colo do útero e atendimentos de enfermagem; o Farmacêutico que orientou a população sobre o descarte e uso correto de medicamentos, além de entregar os mesmo, após receituário médico; a Nutricionista que fez orientação a respeito da alimentação saudável e realizou avaliação antropométrica; o Psicólogo que realizou atividades com as crianças a respeito do cuidado com a saúde mental. Além desses atendimentos, a ação contou com aferição de pressão arterial, medição de glicemia, teste rápido para HIV, Sífilis e hepatites, coleta de sangue para realização de exames, como hemoglobina glicada e triglicerídeos, atualização de caderneta vacinal, com todas as vacinas presentes, inclusive para o Covid-19 e Influenza. Quanto aos profissionais do Centro de Referência de Assistência Social (CRAS), estiveram presente os responsáveis pelo programa Bolsa Família, realizando recadastramento e atualização, os profissionais do programa Criança Feliz, que desempenharem atividades para as crianças

de todas as idades que estavam ali, além de levarem brinquedos e livros para entretê-los. Por fim, os profissionais da Secretaria do Meio Ambiente, efetuaram busca ativa de água parada em ambientes propícios para a proliferação de mosquitos. Após todos os atendimentos e serviços ofertados, A empresa dos eventos, por meio da Secretaria Municipal de Saúde, ofertou almoço na casa de um dos moradores do Sitio do Zé novo, proporcionando renda aquela família.

Conclusão:

Todos os objetivos dessa ação de Saúde Itinerante foram concluídos e executados com sucesso. A população que estava presente foi favorecida e assistida de perto, por todos os profissionais presentes.



PREFEITURA DE
São Braz do Piauí

prefeituradesaobraz



PREFEITURA DE
São Braz do Piauí

prefeituradesaobraz



PREFEITURA DE
São Braz do Piauí

prefeituradesaobraz



PREFEITURA DE
São Braz do Piauí

prefeituradesaobraz

RELATÓRIO SOBRE AS AÇÕES DE SAÚDE ITINERANTE

Resumo: Promovendo a descentralização dos Atendimentos da Saúde, a Prefeitura Municipal de São Braz do Piauí, por meio da Secretaria Municipal de Saúde e empresa responsável pelos eventos, promoveu a Ação de Saúde Itinerante, na localidade Pedra

Branca, no dia 19 de julho de 2022, abrangendo, também a população dos povoados de Bom Jesus e Altinho.

A Saúde Itinerante reuniu diversos Profissionais de Saúde, Profissionais da Assistência social, do Meio Ambiente e da Secretaria de Educação, permitindo uma estratégia para ampliar os serviços que são ofertados por esses profissionais, para levar saúde, assistência e melhorias da qualidade de vida a toda à população, priorizando os moradores mais distantes do município.

Objetivo geral:

- Diminuir a desigualdade entre os territórios, prevenir agravos e realizar promoção de saúde.

Objetivos específicos:

- Levar assistência à saúde aos mais necessitados;
- Realizar busca ativa de portadores de HIV, Sífilis e Hepatites Virais;
- Imunizar população com vacinas em atraso e realizar campanha para a vacinação contra covid-19 e Influenza.
- Realizar atendimento clínico-ambulatorial, através de consultas médicas e de enfermagem, bem como a realização de exames laboratoriais;
- Orientação quanto higiene bucal;
- Busca ativa de casos da covid-19
- Atendimento de saúde mental com Psicólogo;
- Orientação sobre o uso de medicamentos;
- Mapeamento de pressão arterial em hipertensos e rastreamento de glicemia em diabéticos;
- Avaliação da situação cadastral do indivíduo no programa Bolsa Família;
- Orientação contra o mosquito da dengue;
- Ofertar renda a localidade
- Pré-matrícula escolar

Introdução

A equipe responsável por essa ação foram os profissionais de saúde da Unidade Básica de Saúde João Damasceno Ferreira, que fica localizado na sede do município de São Braz do Piauí, que também é responsável por o território da localidade Pedra Branca e povoados circunvizinhos. O Agente Comunitário de Saúde (ACS) daquele território divulgou e convidou a população para se fazer presente. No dia da ação, esteve presente, o Médico, onde realizou consulta, atendimentos, avaliação de exames e sutura; a Enfermeira, onde realizou exames preventivos do colo do útero e atendimentos de enfermagem; o Farmacêutico que orientou a população sobre o descarte e uso correto de medicamentos, além de entregar os mesmo, após receituário médico; o Psicólogo que realizou atividades com as crianças a respeito do cuidado com a saúde mental; O Cirurgião Dentista que orientou a população a respeito do cuidado e higiene bucal. Além desses atendimentos, a ação contou com aferição de pressão arterial; medição de glicemia; avaliação antropométrica; teste rápido para HIV, Sífilis e hepatites; coleta de sangue para realização de exames, como hemoglobina glicada e triglicerídeos; teste rápido para covid-19; atualização de caderneta vacinal, com todas as vacinas presentes, inclusive para o Covid-19 e Influenza; realização de curativos, medicações intravenosas e endovenosas; testes para tipagem sanguínea e fator rh. Quanto aos profissionais do Centro de Referência de Assistência Social (CRAS), estiveram presentes os responsáveis pelo programa Bolsa Família, realizando recadastramento e atualização, Por fim, os profissionais da Secretaria do Meio Ambiente, efetuaram busca ativa de água parada em ambientes propícios para a proliferação de mosquitos. A Secretaria de Educação tinha como função a busca ativa dos alunos desistentes e pré-matrícula escolar.

Após todos os atendimentos e serviços ofertados, A empresa dos eventos, por meio da Secretaria Municipal de Saúde, ofertou almoço na casa de um dos moradores do povoado Pedra Branca, proporcionando renda aquela família.

Conclusão:

Foram detectados casos novos de covid-19, mulheres com citopatológico realizado há muitos anos, pessoas que precisavam de atendimento médico, mas não tinham transporte para se deslocar até o posto de saúde, pressão arterial elevada e exames alterados. Com isso, os objetivos desta ação foram concluídos, visto que foram identificados agravos, realizado conduta correta e promovido a saúde e foco na qualidade de vida.



PREFEITURA DE
São Braz do Piauí

 [prefeituradesaobraz](https://www.instagram.com/prefeituradesaobraz)

RELATÓRIO SOBRE AS AÇÕES DE SAÚDE ITINERANTE REFERENTE AO MÊS DE AGOSTO DE 2022 - MÊS DO ALEITAMENTO MATERNO

Resumo: O mês do Aleitamento materno no Brasil foi instituído pela Lei nº 13.435/2017, diante disso a Prefeitura Municipal de São Braz do Piauí, por meio da Secretaria Municipal de Saúde e empresa responsável pelos eventos, promoveu o Mês do Aleitamento Materno, que intensificou ações e divulgações sobre a conscientização e importância do tema, que nesse ano de 2022, é “Fortalecer a amamentação: educando e apoiando”. No dia 17 de agosto de 2022, houve palestras com diversos profissionais e entrega de brindes, nas duas Unidades Básicas de Saúde do Município: João Damasceno Ferreira e Dionísio Chagas. **Público-alvo:** Gestantes, puérperas, lactantes e comunidade em geral. **Objetivo geral:**

- Promoção do aleitamento materno.

Objetivos específicos:

- Realização de palestras e eventos;
- Divulgação por meio de mídias e espaços públicos;

- Camisetas personalizadas para os profissionais de saúde;
- Iluminação e decoração nos postos, por meio de balões, cartazes e banners;
- Orientação sobre os benefícios da amamentação

Introdução

O leite materno é perfeito e adequado para nutrição e as necessidades imunológicas de uma criança e ajuda a prevenir infecções. A amamentação promove o vínculo entre mãe e filho, proporciona segurança alimentar, aos lactantes desde o início de vida, contribuindo para a segurança alimentar de toda a família. As palestras giraram em torno do tema “Fortalecer a amamentação: educando e apoiando” e deram início com a fala da Coordenadora da equipe de enfermagem, que enfatizou sobre o agosto dourado e a importância das mães e puérperas estarem presentes e atentas as explicações dos palestrantes. Após isso, as Enfermeiras falaram sobre o aleitamento materno exclusivo até os seis meses e complementar até os dois anos e sobre a proteção que o bebe recebe da mãe através do leite materno; a Cirurgiã Dentista explicou sobre a amamentação ser um excelente exercício para o desenvolvimento da face da criança, importante para que tenha dentes fortes, desenvolva fala e respiração. A Nutricionista reforçou sobre os dois primeiros anos de vida ser decisivos para o desenvolvimento e crescimento da criança, é que a recomendação é que a criança seja amamentada já na primeira hora de vida, se prolongue por dois anos ou mais, e que a oferta de outros alimentos, antes dos seis meses, não é recomendada, pois aumenta o risco da criança ficar doente e prejudica a absorção de nutrientes, explicou também sobre a alimentação após os 6 meses, oferta de frutas e verduras. Já os Psicólogos trataram da saúde mental da mulher, orientando que deem prioridade ao seu bem-estar, alimentação, descanso e busquem sua rede de apoio. Por fim, as palestras foram concluídas com a participação da Doula lunny Macêdo, que falou sobre sua profissão e fez um teatro sobre a pega correta do bebe, cuidados com a mama e postura na hora de amamentar.

Conclusão:

Após as palestras, houve roda de conversa para tirar dúvidas sobre a questão do peso e crescimento da criança, fórmulas de leite infantil e acompanhamento com os profissionais presentes. Finalizando com entrega de brindes para as gestantes e puérperas contendo: fraldas, sabonetes, shampoos e condicionadores. Foi servido um lanche com as pessoas presentes.





RELATÓRIO SOBRE AS AÇÕES DE SAÚDE ITINERANTE

Resumo: Promovendo a descentralização dos Atendimentos da Saúde, a Prefeitura Municipal de São Braz do Piauí, por meio da Secretaria Municipal de Saúde e empresa responsável pelos eventos, promoveu a Ação de Saúde Itinerante, na localidade Lagoa de Cima, no dia 27 de agosto de 2022, abrangendo, também a população do povoado Ponta da Serra.

A Saúde Itinerante reuniu diversos Profissionais de Saúde, permitindo uma estratégia para ampliar os serviços que são ofertados por esses profissionais, para levar saúde e assistência a toda à população, priorizando os moradores mais distantes do município.

Objetivo geral:

- Diminuir a desigualdade entre os territórios, prevenir agravos e realizar promoção de saúde.

Objetivos específicos:

- Levar assistência à saúde aos mais necessitados;
- Realizar busca ativa de portadores de HIV, Sífilis e Hepatites Virais;
- Imunizar população com vacinas em atraso;
- Realizar atendimento clínico-ambulatorial, através de consultas de enfermagem;
- Realização de exames laboratoriais;
- Orientação sobre o uso de medicamentos;
- Mapeamento de pressão arterial em hipertensos e rastreio de glicemia em diabéticos;
- Ofertar renda a localidade

Introdução

A equipe responsável por essa ação foram os profissionais de saúde da Unidade Básica de Saúde João Damasceno Ferreira, com participação de alguns profissionais da Equipe II (UBS Dionísio Chagas), que fica localizado na sede de São Braz do Piauí, que também é responsável por o território da localidade Lagoa de Cima. O primeiro profissional a dar início a execução da Saúde Itinerante, foi o Agente Comunitário de Saúde (ACS) daquele território, onde divulgou e convidou a população para se fazer presente.

Desenvolvimento

No dia da ação, esteve presente, a Enfermeira, onde realizou orientação e atendimentos de enfermagem; o Farmacêutico que orientou a população sobre o descarte e uso correto de medicamentos, além de entregar o mesmo, após receituário médico. Além desses atendimentos, a ação contou com aferição de pressão arterial, medição de glicemia, teste rápido para HIV, Sífilis e hepatites, teste rápido de tipagem sanguínea e fator Rh, coleta de sangue para realização de exames laboratoriais, como hemoglobina glicada e triglicerídeos, atualização de caderneta vacinal, com todas as vacinas presentes, inclusive para o Covid-19, Influenza e VOP. Após todos os atendimentos e serviços ofertados, a empresa responsável pelos eventos, por meio da Secretaria Municipal de Saúde, ofertou almoço na casa de um dos moradores da região da Lagoa de Cima, proporcionando renda aquela família.

Conclusão:

Foram realizadas 47 coletas de sangue para exames de hemoglobina glicada e triglicerídeos, realização de 37 testes rápidos de HIV, sífilis e hepatites virais, 37 testes para tipagem sanguínea e fator Rh, 46 aferições de pressão arterial e realização de glicemia capilar, 12 vacinas contra a covid-19, 6 vacinas contra a influenza, vacina DTP e realização de imunização nas crianças presentes contra a Poliomelite (VOP). Todos os objetivos dessa ação de Saúde Itinerante foram concluídos e executados com sucesso. A população que estava presente foi favorecida e assistida de perto, por todos os profissionais presentes.



RELATÓRIO SOBRE AS AÇÕES DO SETEMBRO AMARELO

Resumo: Setembro Amarelo é uma campanha que tem como objetivo a prevenção ao suicídio. Durante todo o mês de setembro, são realizadas atividades voltadas para a temática. A Prefeitura Municipal de São Braz do Piauí, por meio da Secretaria Municipal de Saúde e empresa responsável pelos eventos, empenhados nos preceitos da promoção, prevenção e recuperação à saúde, abraçaram a causa e executaram a campanha no município.

Público-alvo: população em geral.

Objetivo geral: Conscientização sobre a prevenção ao

suicídio Objetivos específicos:

- Reduzir o estigma do sofrimento mental;
- Realização de palestras;
- Caminhadas e
- Divulgação em redes sociais e carro de som.

Introdução

Com o empenho dos profissionais de saúde do município, coordenadoras e secretário, se deu início as ações, voltadas para o mês da prevenção ao suicídio, no dia 13 de setembro. A população foi mobilizada por meio de convites realizados pelos seus agentes comunitários de saúde e os alunos por meio de seus professores.

Desenvolvimento

Com o tema “A vida é a melhor escolha”, a primeira caminhada em alusão ao setembro amarelo, ocorreu, em seu ponto de partida, na praça central do município, seguindo nas ruas principais e mais movimentadas da cidade. Um carro de som guiou a todos, levando mensagens de conscientização e informação aos munícipes, destacando que o suicídio não é vontade de terminar com a vida, mas sim a vontade de terminar com o sofrimento. Além do carro de som, foram distribuídas camisetas, bottons, placas personalizadas com o tema para as pessoas presentes e banners para os profissionais de saúde e educação. Após a caminhada, todos se dirigiram ao posto de saúde João Damasceno Ferreira, onde a fala e palestra ficou por conta do Psicólogo Fagner Nascimento, especialista em Prevenção e Posvenção ao Suicídio. Após a palestra, foi servido um lanche aos presentes.

A segunda caminhada ocorreu no dia 21, na localidade cristalina, fazendo jus às ações de saúde itinerante e levando informação e conscientização aos povoados mais distantes. A concentração da população, após a caminhada, se deu na igreja católica da localidade, onde contou com a presença do Secretário Municipal de Saúde, profissionais do município e comunidade em geral. A Palestra ficou por conta da Psicóloga Kaline Amorim. Assim como na sede, também houve distribuição de camisetas com mensagens motivacionais, bottons e banners.

Conclusão:

O objetivo principal da campanha é dar visibilidade aos temas relacionados ao suicídio, em particular a prevenção. O foco principal é a conscientização e orientação para identificar as pessoas que estão precisando de ajuda, para oferecer apoio adequado. A campanha realizada pelo município tem a função de mostrar possíveis sinais e sintomas da pessoa em sofrimento psíquico, para que aqueles que convivem com a mesma, saibam intervir e conduzir para uma consulta especializada, além de incentivar o cuidado com a saúde mental na sua prevenção.

SETEMBRO Amarelo



CAMINHADA
A vida é a melhor escolha

data: 13/09
horário: 08:00

cidade: São Braz do Piauí
local de saída: Praça Central

Público alvo: população sanbrazenzes

PREFEITURA DE
São Braz do Piauí /saúde



RELATÓRIO SOBRE AS AÇÕES DO OUTUBRO ROSA

Resumo: No mês de outubro, foi realizada campanha sobre o Outubro Rosa, que tem por objetivo a prevenção e o diagnóstico precoce do câncer de mama. A Prefeitura Municipal de São Braz do Piauí, por meio da Secretaria Municipal de Saúde e empresa responsável pelos eventos, realizaram, durante esse período, ações de prevenção e informativos a respeito dessa temática.

Público-alvo: população feminina em geral.

Objetivo geral: prevenção e diagnóstico precoce do câncer de mama e câncer do colo do

útero. Objetivos específicos:

- Compartilhar informações sobre o câncer de mama e câncer do colo do útero;
- Promover conscientização sobre as doenças;
- Realização de palestras;
- Proporcionar acesso aos serviços de diagnóstico;
- Divulgação em redes sociais, banners e camisetas personalizadas.

Introdução

O Outubro Rosa é uma campanha conhecida mundialmente, a fim de contribuir para a redução da incidência e da mortalidade pela doença. O evento é celebrado desde os anos 90, já que câncer de mama é o tipo que mais acomete mulheres em todo o mundo, tanto nos países em desenvolvimento quanto em países desenvolvidos.

Desenvolvimento

A campanha deu início no município por meio da ornamentação, com fitas rosa e laços, distribuídos nas árvores do centro da cidade, além de iluminação com luzes rosa em árvores que ficam localizadas em frente aos postos de saúde. Houve distribuição de banners para as fachadas das Unidades Básicas de Saúde e camisetas personalizadas com o tema "Outubro Rosa" para os profissionais do município.

No dia 21 de outubro, aconteceu o evento para celebrar o mês rosa. A população foi mobilizada por meio de convites divulgados em redes sociais, e para aquelas que não possuem acesso aos meios digitais, os Agentes Comunitários de Saúde fizeram o convite presencialmente.

O evento contou com a presença do Secretário de Saúde, das Coordenadoras da Atenção Básica e Enfermagem, e dos profissionais de saúde do Município. A palestra ficou por conta do Médico Especialista Dr. Cristiano Paes Landim, que falou sobre a importância da campanha, o autoexame, os sintomas que o câncer pode causar, os fatores de risco para a doença, o diagnóstico e o tratamento. E, após finalização da palestra, houve dança com um professor qualificado, trazendo diversão e bons momentos as mulheres presentes.

Em seguida, houve o momento mais esperado da noite, consulta médica com o Dr. Cristiano e realização de ultrassonografia das mamas, para aquelas mulheres que necessitavam da mesma.

O evento foi finalizado com banda, por um sanfoneiro da região.

Conclusão:

O objetivo principal da campanha é divulgar informações sobre o câncer de mama e câncer do colo do útero e fortalecer as recomendações do Ministério da Saúde para a prevenção, diagnóstico precoce e rastreamento da doença, além de levar acesso, principalmente aos mais necessitados, de consulta médica especializada e realização de exames de rastreio e diagnósticos. O Município faz a sua parte, com divulgação de informações

em banners, veiculação de campanhas de mídia e outros materiais ilustrativos e exemplificativos sobre a prevenção ao câncer.



PREFEITURA DE
São Braz do Piauí

 [prefeituradesaobraz](#)



PREFEITURA DE
São Braz do Piauí

 [prefeituradesaobraz](#)



RELATÓRIO SOBRE AS AÇÕES DO NOVEMBRO AZUL

Resumo: No mês de novembro, foi realizada campanha sobre o Novembro Azul, que tem por objetivo o diagnóstico precoce do câncer de próstata. A Prefeitura Municipal de São Braz do Piauí, por meio da Secretaria Municipal de Saúde e empresa responsável pelos eventos, realizaram, durante esse período, ações de prevenção e informativos a respeito dessa temática.

Público-alvo: população masculina em geral.

Objetivo geral: prevenção e diagnóstico precoce do câncer de próstata. Objetivos específicos:

- Compartilhar informações sobre o câncer de próstata;
- Promover conscientização sobre as doenças que acometem o sexo masculino;
- Realização de palestras;
- Proporcionar acesso aos serviços de diagnóstico;
- Divulgação em redes sociais, banners e camisetas personalizadas.

Introdução

Novembro é o mês mundial do combate ao câncer de próstata, que é o segundo mais comum entre os homens e é também a causa de morte de 28,6% da população masculina que desenvolve neoplasias malignas. O Ministério da Saúde recomenda abordar, ao longo do mês, a saúde do homem como um todo, reforçando a importância dos cuidados, prevenção do câncer de próstata e doenças em geral e incentivando os homens a buscarem atendimento nas Unidades Básicas de Saúde espalhadas pelo Brasil, a porta de entrada do Sistema Único de Saúde (SUS).

Desenvolvimento

O slogan da campanha, escolhida pela Secretaria Municipal de Saúde, foi “Saúde também é papo de homem”, e assim, se deu início a campanha no município por meio da ornamentação nos postos de saúde, com imagens com informações a respeito da doença e laços azuis para enfatizar o mês, houve distribuição de banners para as fachadas das Unidades Básicas de Saúde e camisetas personalizadas com o slogan, para os profissionais do município.

Após reunião com ACS, os mesmos ficaram responsáveis por distribuir fichas para a realização de exames de PSA (antígeno prostático específico), para os mais necessitados e para aqueles que precisavam. No dia 17 de novembro, houve a coleta de sangue para a realização desses exames de PSA. Foram realizados 86 coletas do município.

No dia 24 de outubro, após resultado dos exames de PSA estarem prontos, aconteceu o evento para celebrar o mês azul. A população masculina foi mobilizada por meio de convites divulgados em redes sociais, e para aquelas que não possuem acesso aos meios digitais, os Agentes Comunitários de Saúde fizeram o convite presencialmente.

O evento contou com a presença do Secretário de Saúde, das Coordenadoras da Atenção Básica e Enfermagem, e dos profissionais de saúde do município. O Secretário Humberto Cardoso frisou a importância de ofertar orientações ao público masculino, uma vez que ainda há resistência desse público em buscar ajuda médica. A palestra ficou por conta do Médico Urologista Dr. Wessel de Castro, que falou sobre a importância da campanha, a prevenção, os sintomas que o câncer de próstata pode causar, os fatores de risco para a doença, o diagnóstico e o tratamento.

Em seguida, houve a consulta médica com o Dr. Wessel, que avaliou o resultado dos exames de PSA e encaminhou aqueles que necessitavam para uma avaliação mais detalhada. Ao todo, o médico realizou mais de 90 consultas médicas especializadas.

O evento foi finalizado com banda, por um sanfoneiro da região, onde todos se divertiram e aproveitaram o momento.

Conclusão:

Um dos principais objetivos da campanha é divulgar informações sobre o câncer de próstata e outras doenças que acometem o sexo masculino, além de quebrar tabus e preconceitos,

principalmente pela realização do exame de diagnóstico do câncer, o toque retal, que acaba dificultando os homens a procurarem os serviços de saúde. O município, por sua vez, levou assistência e acesso aos serviços de exames laboratoriais, clínicos e consulta médica especializada, aqueles mais necessitados, ademais informações e orientações à população assistida em geral. O que se espera é que a campanha desperte interesse aos homens, para que os mesmos procurem os serviços de saúde regularmente e ainda, diagnosticar, o mais precocemente possível, o câncer de próstata









RELATÓRIOS DA CAPACITAÇÃO (USO DOS TABLETS E TILIZAÇÃO DA PEC)

AÇÃO: CAPACITAÇÃO PARA QUALIFICAÇÃO DO USO DAS FERRAMENTAS DO E-SUS
PEC.

DATA: 10/10/2022

TURNOS: MANHÃ E TARDE.

ATIVIDADES:

1. Reunião para entrega de tablets;
2. Assinatura de termos de compromisso;
3. Instalação do programa PEC, E-SUS cadastramento nos tablets;
4. Treinamento inicial do uso do tablet e programa para os ACS.

TÉCNICO RESPONSÁVEL: Gilberto Nunes, Pelo Treinamento.

LISTA DE FREQUÊNCIA E FOTOS



AÇÃO: ORIENTAÇÃO E AVALIAÇÃO PARA QUALIFICAÇÃO DO USO DAS FERRAMENTAS DO E-SUS PEC.

DATA: 11/10/2022 À 31/12/2022

TURNOS: MANHÃ E TARDE.

PROBLEMAS ENCONTRADOS:

1. Programa Prontuário Eletrônico do Cidadão (PEC) com a versão desatualizada;
2. Constatação de vários cadastros de cidadãos desatualizados e com muitas duplicidades;
3. Profissionais com excesso de perfis cadastrados no Prontuário Eletrônico do Cidadão (PEC) ;
4. Alguns profissionais com dificuldades ao inserir os dados no Prontuário Eletrônico do Cidadão no momento dos atendimentos aos pacientes;
5. Alguns agentes de saúde com dificuldade de manuseio de programa e-SUS Território no tablete;

ATIVIDADES:

5. Análise de produção do E-SUS no sistema e no E-SUS;
6. Acompanhamento dos ACS do uso dos Tablets;
7. Atualização imediata da versão do PEC (Prontuário Eletrônico do Cidadão);
8. Correção de perfis no cadastro dos profissionais no PEC;
9. Organização de uma capacitação dos profissionais da atenção básica para o uso e aproveitamento completo de todos os recursos dos programas Prontuário Eletrônico do Cidadão (PEC) e e-SUS Território. Esta ação está alinhada com a proposta mais geral de reestruturação dos Sistemas de Informação em Saúde do Ministério da Saúde, entendendo que a qualificação da gestão da informação é fundamental para ampliar a qualidade no atendimento à população. A estratégia e-SUS AB, faz referência ao processo de informatização qualificada do SUS em busca de um SUS eletrônico.

TÉCNICO RESPONSÁVEL: JOSÉ NILMAR RIBEIRO DE SANTANA

ANEXOS: FOTOS



AÇÃO: CAPACITAÇÃO PARA QUALIFICAÇÃO DO USO DAS FERRAMENTAS DO E-SUS PEC.

DATA: 05/12/2022 À 06/12/2022

TURNOS: MANHÃ E TARDE.

ATIVIDADES:

DIA 05/12/2022

Manhã e tarde

08h00min- 08h30min - ABERTURA

08h30min -12h00min- OFICINA-PARTE 1

I-Componentes que o previne Brasil:

- •Incentivo com base em critério populacional;
- •Captação ponderada (cadastro de pessoas);
- •Pagamento por desempenho (indicador de saúde);
- •Incentivos para ações estratégicas;

II- Teoria do E-SUS PEC; Contextualizando o SOAP para todos profissionais; médico, enfermeiros, dentistas, técnico de enfermagem, ACS etc.

12h00min-14h00min – INTERVALO PARA ALMOÇO

14h00min- 17h00min - OFICINA-PARTE 2

I- Analisar os indicadores por equipe individualizado. Comparando denominados do SISAB com a base local.

II- Demonstração do E SUS na prática; usando os CID e CIAP referente aos indicadores do pagamento por desempenho (para todos profissionais).

III- Atualização de cadastro pelo tablet com os ACS.

DIA 06/12/2022

Manhã e tarde

08h00min - 17h00min

I - Entrega do consolidado dos serviços das equipes.

II entrega de relatórios para o enfermeiro de equipe da demanda para fechar o terceiro quadrimestre de 2022.

III- Atualização de cadastro pelo tablet com os ACS.



IV - Prática do sistema E-SUS PEC acompanhar os atendimentos na UBS.

TÉCNICO RESPONSÁVEL: EDISIO OSVALDO DA MATA



LISTA DE FREQUÊNCIA - OFICINA PARA QUALIFICAÇÃO DO USO DAS FERRAMENTAS DO E-SUS PEC
SÃO BRAZ DO PIAUÍ - PI
 DATA: 06/12/2022
 HORARIO: Manhã

Nº	Nome	Profissão	fone	e-mail	Assinatura
1	Reginaide Costa da Silva	ACS	89199125835	reginaidecosta@saobrazpi.com.br	<i>Reginaide</i>
2	Amélia Carolina de Sousa	ACS	89199125835	ameliacarolina@saobrazpi.com.br	<i>Amélia</i>
3	Valéria dos Santos Costa	ACS	89199125835	valeria@saobrazpi.com.br	<i>Valéria</i>
4	Marilene dos Santos Soares	ACS	35533100		
5	Paulina Pereira Santos	ACS	913212019		
6	Priscila Bezerra Santos	ACS	913212019		
7	Yasli Alencar Sousa	ACS	913212019		
8	Yolanda dos Santos	ACS	913212019		
9	Tânia Maria Maciel Faria	ACS	89199125835	taniamaciel@saobrazpi.com.br	<i>Tânia</i>
10	Jaqueline Costa Mendes	ACS	89199125835	jacquelinecosta@saobrazpi.com.br	<i>Jaqueline</i>
11	Luiz da Silva Sousa	ACS	89199125835	luizdasilvasousa@saobrazpi.com.br	<i>Luiz</i>
12					
13					
14					
15					
16					
17					
18					
19					
20					
21					
22					

LISTA DE FREQUÊNCIA - OFICINA PARA QUALIFICAÇÃO DO USO DAS FERRAMENTAS DO E-SUS PEC
SÃO BRAZ DO PIAUÍ - PI
 DATA: 06/12/2022
 HORARIO: Tarde

Nº	Nome	Profissão	fone	e-mail	Assinatura
1	Reginaide Costa da Silva	ACS	89199125835	reginaidecosta@saobrazpi.com.br	<i>Reginaide</i>
2	Amélia Carolina de Sousa	ACS	89199125835	ameliacarolina@saobrazpi.com.br	<i>Amélia</i>
3	Valéria dos Santos Costa	ACS	89199125835	valeria@saobrazpi.com.br	<i>Valéria</i>
4	Marilene dos Santos Soares	ACS	35533100		
5	Paulina Pereira Santos	ACS	913212019		
6	Priscila Bezerra Santos	ACS	913212019		
7	Yasli Alencar Sousa	ACS	913212019		
8	Yolanda dos Santos	ACS	913212019		
9	Tânia Maria Maciel Faria	ACS	89199125835	taniamaciel@saobrazpi.com.br	<i>Tânia</i>
10	Jaqueline Costa Mendes	ACS	89199125835	jacquelinecosta@saobrazpi.com.br	<i>Jaqueline</i>
11	Luiz da Silva Sousa	ACS	89199125835	luizdasilvasousa@saobrazpi.com.br	<i>Luiz</i>
12					
13					
14					
15					
16					
17					
18					
19					
20					
21					
22					





4.2 – ASSISTÊNCIA SOCIAL, TRABALHO E CIDADANIA

A assistência social é uma área importante no município de São Braz do Piauí, e a proteção social básica é uma das principais políticas públicas desenvolvidas pela prefeitura, com o objetivo de promover a inclusão social e melhorar a qualidade de vida da população em situação de vulnerabilidade.

Entre as ações desenvolvidas pela proteção social básica estão o acompanhamento de famílias em situação de pobreza e extrema pobreza, a realização de visitas domiciliares, a oferta de serviços socioassistenciais e a promoção de atividades educativas e culturais para a população.

Além disso, o município conta com um Centro de Referência de Assistência Social (CRAS), que oferece serviços como atendimento psicossocial, orientação e encaminhamento para serviços públicos e programas sociais, e atividades para crianças, adolescentes e idosos.

Outra importante iniciativa da assistência social em São Braz do Piauí é o Programa Bolsa Família, que beneficia famílias em situação de pobreza e extrema pobreza, com transferência de renda condicionada ao cumprimento de compromissos nas áreas de saúde, educação e assistência social.

Essas ações de proteção social básica têm sido fundamentais para reduzir a desigualdade social e promover a inclusão de famílias em situação de vulnerabilidade no município de São Braz do Piauí. É importante que essas políticas públicas continuem sendo desenvolvidas e aprimoradas, visando sempre o bem-estar e a dignidade da população.

PRINCIPAIS AÇÕES DA SECRETARIA MUNICIPAL DE ASSISTENCIA SOCIAL PARA NO ANO 2022

- Ampliou o atendimento das equipes do CRAS, CREAS, SCFV, através de visitas domiciliares e busca ativa, pelas equipes do Cad único e programa criança feliz com foco na zona rural para inclusão do maior número de beneficiários no programa auxílio brasil;
- Acompanhou as famílias através técnicos dos programas sociais;
- Acompanhou os sistemas através das ações da vigilância socioassistencial de acordo com lei do suas (sistema suas web/ SASC integração/sistemas diversos);
- Aumentou as ações voltadas para mulher, criança e adolescente, idoso e pessoas com deficiência.
- Entregou de passe livre intermunicipal para pessoas com deficiência e idosos;
- Garantiu de benefício eventual como para pessoas no perfil loas;

- Entrega de cestas básicas (benefício eventual) para famílias em situação de vulnerabilidade da zona urbana e rural;
- Realizou visitas domiciliares com foco na tarifa social;
- Realizou campanhas Pro-Social do governo de estado;
- Realizou vistas BPC na escola para crianças e adolescentes com deficiência;
- Realizou busca ativa do programa criança feliz;
- Atualizou os conselhos de direitos CMAS e CMDCA com vistas ao acesso dos direitos do seguimento citado;
- Procedeu com as prestações de contas com o estado e ministério da cidadania;
- Cadastrou dos beneficiários do programa SASC emergencial e pró social;
- Entregou de cartões Pro-Social com parcelas de R\$ 200,00 para famílias de baixa renda
- Realizou busca ativa do Programa Piauí Inclusivo - cadastramento de todas as pessoas com deficiência
- Aderiu e realização das ações do selo UNICEF 2021 - com objetivo de melhorar os índices das políticas públicas desenvolvidas no município.

PROGRAMAS:

CRAS

O Centro de Referência de Assistência Social (CRAS) é um equipamento público no qual são oferecidos serviços, programas e benefícios com o objetivo de prevenir situações de risco e de fortalecer os vínculos familiares e comunitários.

QUANTITATIVO DE AÇÕES DESENVOLVIDAS NOS DOIS CRAS DOMUNICÍPIO.

- Atendimentos particularizados realizados no ano de 2022 – 2.350 pessoas
- Escuta psicossocial – 85 pessoas
- Encaminhamento Benefício de Prestação Continuada – 263 pessoas
- Realização de cursos para pessoas atendidas pelo PAIF – 3 cursos

SCFV

SCFV é uma sigla que significa Serviço de Convivência e Fortalecimento de Vínculos. De acordo com a Tipificação Nacional de Serviços Socioassistenciais, é um dos serviços oferecidos no nível da Proteção Social Básica do Sistema Único de Assistência Social. Ou seja, o SCFV está vinculado aos Centros de Referência de Assistência Social (CRAS).

Ofertamos no ano 2022

- Oficinas ofertadas pelo Serviço de Convivência e Fortalecimento de Vínculos – SCFV - semanalmente
- Temas trabalhados pelo Serviço de Convivência e Fortalecimento de Vínculos – SCFV no ano de 2022:
1. Janeiro Branco - Mês de Conscientização a Saúde Mental -Atividades sobre a conscientização Saúde mental;
 2. Fevereiro Vermelho -Mês de Conscientização e Prevenção do Uso de Drogas e Alcoolismo - Atividades de conscientização e prevenção sobre o uso de drogas e alcoolismo;
 - 3.Fevereiro Rosa - Mês de Conscientização e Prevenção da Gravidez na Adolescência - Atividades de conscientização e prevenção da Gravidez na Adolescência;
 4. Março Pink - Mês de Conscientização e Valorização da Mulher - Atividades de conscientização sobre a importância da valorização da Mulher;
 5. Abril Azul - Mês de Conscientização da Inclusão social-Atividades de conscientização da Inclusão Social;
 6. Maio Laranja - Mês de Combate e Prevenção ao Abuso e Exploração Sexual da Criança e Adolescente - Atividades de prevenção sobre Abuso e Exploração Sexual;
 7. Maio Amarelo - Mês de Conscientização para a Redução de Acidentes no Trânsito - Atividades de Conscientização e Prevenção sobre Acidente no Trânsito;
 8. Junho Verde Claro - Mês de Conscientização da Preservação do Meio Ambiente - Atividades voltadas à preservação do Meio Ambiente;
 9. Junho Cata-vento - Mês de combate ao Trabalho Infantil - Atividades voltadas ao combate do Trabalho Infantil;
 10. Junho Laranja - Mês de Conscientização e Prevenção da Brincadeira com Fogo - Atividades voltadas a prevenção de brincar com fogo;
 11. Julho Coral - Mês de conscientização dos Direitos e Deveres das crianças - Atividades voltadas aos direitos das crianças;
 12. Agosto Lilás - Mês de Conscientização Pelo Fim da Violência contra a Mulher - Atividades de Conscientização sobre a Violência contra a mulher;
 13. Setembro amarelo - Mês de Prevenção ao Suicídio - Atividades voltadas a

- prevenção ao Suicídio;
14. Outubro Verde - Mês de conscientização da Boa Alimentação - Atividades voltadas para importância da Boa Alimentação;
 15. Novembro Negro - Mês de Conscientização e Prevenção ao Racismo
- Atividades voltadas ao combate ao Racismo;
 16. Dezembro Dourado - Mês de Fomentação da Empatia e solidariedade
- Atividades voltadas a prática de Empatia e Solidariedade

AÇÕES DESENVOLVIDAS PELO PROGRAMA CRIANÇA FELIZ EM 2022

O programa criança feliz trabalha com ações que buscam o desenvolvimento infantil integral na primeira infância – período que vai desde o nascimento até os seis anos de idade.

A equipe do Programa Criança Feliz do município de São Braz do Piauí dispõe de 03 visitadoras e uma supervisora, que por meio de visitas domiciliares realizam o acompanhamento semanal a 150 beneficiários entre gestantes e crianças com idade entre zero e seis anos de idade que estejam inseridas no cadastro único, da zona urbana e rural com o objetivo de promover o desenvolvimento integral destas crianças ainda na primeira infância, considerando sua família e seu contexto de vida.

O programa é desenvolvido pela secretaria de assistência social em parceria com as secretarias de educação, saúde, cultura, do conselho municipal dos direitos da criança e do adolescente e do conselho tutelar que fazem parte do Comitê Gestor Municipal que define estratégias e instrumentos para a execução do programa.

Considerando que a criança feliz executa o acompanhamento de famílias em situação de vulnerabilidade social e econômica que estejam inseridas no cadastro único, o programa está vinculado aos Centros de Referência de Assistência Social (CRAS) e, portanto participa diretamente das ações desenvolvidas pelo CRAS.

JANEIRO

- Realização de busca ativa

Objetivo: Buscar famílias que tenham interesse em participar do programa criança feliz, demonstrando para estas qual o objetivo do programa e como ele funciona.

- Realização de visitas domiciliares
- Inserção das visitas domiciliares no sistema E-PCF.

FEVEREIRO

- Inserção de novos usuários no sistema do Programa Criança Feliz (Sistema E-PCF)

- Realização de visitas domiciliares
- Inserção das visitas domiciliares no sistema E-PCF
- Palestra sobre a Importância do Brincar e Apresentação do Programa Criança Feliz para o grupo de gestantes do CRAS.

Objetivo: Orientar as gestantes que participam do grupo sobre a importância do brincar, sendo este um direito da criança e apresentar o programa criança feliz.

MARÇO

- Realização de visitas domiciliares
- Inserção das visitas domiciliares no sistema E-PCF
- Participação da equipe do Programa Criança Feliz no I Fórum Comunitário do Selo Unicef, contribuindo na formação dos grupos e discussões acerca das temáticas discutidas.
- Capacitação para supervisores do Programa Criança Feliz, realizada pelo governo do Estado.

Objetivo: Aprimorar os conhecimentos sobre o programa para executá-lo melhor e repassar as visitadoras do Programa Criança Feliz todas as informações adquiridas.

ABRIL

- Realização de visitas domiciliares
- Inserção das visitas domiciliares no sistema E-PCF
- Realização da entrega de 150 ovos de páscoa às famílias atendidas pelo Programa Criança Feliz.

Objetivo: Proporcionar momentos de alegria e adoçar o dia das crianças e gestantes atendidas pelo programa, levando palavras de incentivo e doçura as famílias visitadas.

MAIO

- Realização de visitas domiciliares
- Inserção das visitas domiciliares no sistema E-PCF
- Capacitação para as visitadoras

Objetivo: Ampliar os conhecimentos sobre o programa e sua dinâmica, sendo discutidos com as visitadoras sobre os principais métodos aplicados para alcançar ao objetivo do programa: o desenvolvimento integral da criança;

- Apoio da equipe na caminhada contra o abuso e exploração sexual a crianças e adolescentes. Dia 18 de Maio

Objetivo: Conscientizar a população sobre a relevância deste tema.

- Ação em comemoração ao dia das mães. Momento intergeracional realizado em parceria com os idosos do grupo do SCFV.
- **Objetivo:** Prestar homenagens às mães acompanhadas pelo Programa Criança Feliz em conjunto com as mães que fazem parte do grupo de idosos.

JUNHO

- Realização de Busca Ativa
- Inserção de novos usuários ao programa
- Realização de visitas domiciliares
- Inserção das visitas domiciliares no sistema E-PCF

JULHO

- Realização de visitas domiciliares
- Inserção das visitas domiciliares no sistema E-PCF
- O CRAS mais perto de você – Palestra e realização de cadastro para inserção de novos usuários.

Objetivo: Apresentar o Programa Criança Feliz e buscar novos usuários.

AGOSTO

- Realização de visitas domiciliares
- Inserção das visitas domiciliares no sistema E-PCF
- Agosto Verde (Mês da Primeira Infância) – Realização da Semana do Bebê (Estratégia de mobilização social pela primeira infância)
- Entrega de enxovais

Confecção e entrega das lembrancinhas em homenagem ao dia dos pais.

SETEMBRO

- Realização de visitas domiciliares
- Inserção das visitas domiciliares no sistema E-PCF.
- Apoio desfile cívico 7 de Setembro

- Caminhada pelas ruas do Centro da Cidade em alusão ao Setembro Amarelo, entrega de lembrancinhas.

OUTUBRO

- Realização de visitas domiciliares
- Inserção das visitas domiciliares no sistema E-PCF
- Comemoração: Festa das Crianças
- Apoio na Caminhada Outubro Rosa

NOVEMBRO

- Realização de visitas domiciliares
- Inserção das visitas domiciliares no sistema E-PCF
- Oficina para as visitadoras

Objetivo: Aprendizado prático sobre a construção de brinquedos com materiais recicláveis.

DEZEMBRO

- Realização de visitas domiciliares
- Inserção das visitas domiciliares no sistema E-PCF
- Busca ativa

AÇÕES DO PROGRAMA BOLSA FAMÍLIA

O relatório de gestão do Programa Bolsa Família traz o conteúdo das ações desenvolvidas pela equipe deste programa.

Recebemos a listagem do público-alvo da ação de Atualização e Averiguação Cadastral de, sendo.

Essas atividades são realizadas diariamente pela equipe do Programa Bolsa Família.

AÇÕES REALIZADAS	
ATIVIDADES	GESTÃO DE CADASTRO ÚNICO
Cadastro 1º vez	O cadastro Único é um conjunto de informações sobre as famílias brasileiras em situação de pobreza e extrema pobreza. Essas informações serão utilizadas pelas três instâncias de governo e com base nessas informações programar políticas públicas voltadas para esse público tendo como objetivo a promoção da melhoria de vida das mesmas.
Atualização cadastral	Quando houver alteração em qualquer um dos campos do cadastro da família o Responsável Legal deve informar as devidas alterações

	através de uma nova entrevista.
Inclusão de pessoa	Quando acontece alteração no número de membros da composição familiar, deve acontecer do RL realizar uma entrevista apresentando as devidas documentações do membro a ser incluído.
Exclusão de pessoa	Quando acontece a diminuição na composição familiar, o RL deve informar assinando um termo de exclusão, no caso de óbito deve ser apresentada a Certidão de óbito.
Declaração de inscrição CADÚNICO	Quando acontece a solicitação por parte da Responsável Legal.
Emissão de Folha Resumo	Quando acontece a solicitação por parte da Responsável Legal.
Transferência de outro município	Quando a família passa a residir no município de José de Freitas, o RL apresenta toda documentação onde será realizada uma entrevista e colocado no sistema na opção gerir família.
Rever situação cadastral	Quando a RL solicita informações com relação seu cadastro Único constante na base de dados.
Cadastro de família BPC	Cadastro de famílias com beneficiários do BPC – Benefício de Prestação Continuada e com perfil para o benefício citado
Emissão de guias de pagamento	Fornecimento de Guia de Pagamento para novos beneficiários
Emissão da Carteira ID-Jovem	Emissão de carteira a jovens de 15 a 29 anos
ATIVIDADES	GESTÃO DE BENEFÍCIOS
Explicação de benefício reduzido	Quando acontecem as atualizações cadastrais, as famílias beneficiadas passam por uma nova avaliação do MDSA, ou também quando se encerra o prazo para permanência no Programa.
Informação de benefício Bolsa Família	Informações de sobre o Programa Bolsa Família, perfil, condicionalidades e outros
Benefício em situação Bloqueado	Quando o benefício esta em situação bloqueado
Desbloqueio realizado com situação liberado	A ação de desbloqueio do benefício no sistema SIBEC, em situação liberado
Desbloqueio realizado com situação em pagamento	A ação de desbloqueio do benefício no sistema SIBEC, em situação em pagamento
Benefício cancelado com reversão situação concedido	A ação de reversão do benefício no sistema SIBEC em situação concedido.
Benefício cancelado com reversão Gestor Federal	A ação de reversão do benefício no sistema SIBEC, onde a situação se encontra somente o Gestor Federal (mais de 180 dias)
Benefício cancelado por Motivo de Fiscalização	Quando o benefício foi identificado em auditoria da CGU indício de inconsistência na informação de renda da família CADÚNICO
Benefício cancelado por renda superior	Quando o beneficiário relata que seu benefício se encontra cancelado e após esclarecimentos se encontra com renda superior a renda per capita exigida pelo Programa
NIS convertido	O próprio sistema converte o NIS do beneficiário para um outro número de NIS.

Desligamento Voluntário PBF	O Responsável Legal solicitar a coordenação o desligamento voluntário por não se encontrar mais no perfil para o Programa assinando uma declaração de desligamento voluntário.
Concessão 1º benefício no município	Famílias que se encontram com cadastros atualizados e dentro do perfil para no programa, sendo encaminhados para agência da CAIXA.
Benefício em Descumprimento de Condicionalidades	Condicionalidades são os compromissos que a família deve cumprir nas áreas da educação, saúde e Assistência Social para receber o benefício do Programa Bolsa Família.
Benefício Suspenso por Condicionalidades	Benefício em situação de suspensão por não atender as condicionalidades do programa que são: condicionalidades da educação, saúde e assistência social.
Benefício Bloqueado por condicionalidade	Benefício do PBF se encontra em situação bloqueado pelo não atendimento da condicionalidade da Educação ou Saúde.
Benefício Suspenso por Seguro Defeso	Benefício do PBF se encontra em situação suspenso, por algum componente da família ser beneficiado com o Seguro Defeso
ATIVIDADES	GESTÃO DE CONTROLE SOCIAL
Encaminhamento para Visita Técnica (AS Bolsa Família)	Encaminhamento por operadores/entrevistadores, após atendimento.
Visita Domiciliar (Família Não localizada)	Visita realizada, sendo que a família não foi localizada no endereço.
Visitar domiciliar (com Parecer Técnico)	Após encaminhamento por operadores/entrevistadores a(o) técnico realiza visita apresentando parecer técnico.
Visitar domiciliar (Sem Parecer Técnico)	Após encaminhamento por operadores/entrevistadores a (o) sem necessidade de parecer.
Visitar Domiciliar Entrevistador	Para realização de Cadastro único
Reunião CMAS	Reuniões com a Instância de Controle.
Visita da Instância de Controle	Visitas da Instancia de Controle social para acompanhamento das ações no Programa Bolsa Família e CadÚnico
ATIVIDADES	GESTÃO DE CONDICIONALIDADES
Encaminhamento ao CRAS	Após atendimento o beneficiário é encaminhado ao CRAS referenciado
Encaminhamento do CRAS	Encaminhamento recebido do CRAS, com demanda para o PBF ou esclarecimentos.
Acompanhamento Familiar em condicionalidade	Acompanhamento de famílias em condicionalidade da educação ou saúde, no sistema SIGPBF por técnico referenciado.
Recursos no SIGPBF Familiar em condicionalidade	São dados inseridos no Sistema de Informação de Gestão do Programa Bolsa Família – SIGPBF, mais precisamente no SICON – Sistema de Condicionalidades pela Assistente Social com base em documentação apresentada.

4.3 – AGRICULTURA

A agricultura é uma das principais atividades econômicas do município de São Braz do Piauí, as pequenas propriedades rurais são responsáveis pela produção de alimentos básicos como feijão, mandioca, milho, além da criação de animais como a criação de bovino, caprinos e ovinos, para subsistência e comercialização.

A agricultura familiar é uma atividade importante para o desenvolvimento econômico e social da região, pois gera renda e emprego para as famílias que vivem no campo. Além disso, é uma atividade importante para a segurança alimentar do município, além de ser um meio de sustento para as famílias rurais.

Para incentivar e desenvolver a agricultura e a pecuária no município, a prefeitura municipal de São Braz do Piauí, através da Secretaria Municipal de Agricultura, oferece apoio aos produtores rurais, como assistência técnica, cursos de capacitação e incentivos à produção, como forma de políticas públicas que valoriza e fortalece a agricultura familiar em São Braz do Piauí. Também promove feiras e exposições agropecuárias para fomentar a comercialização dos produtos locais.

- **PRINCIPAIS ATIVIDADES DESENVOLVIDAS EM 2022:**

ATIVIDADE DESENVOLVIDA			
DATA:	15/06/2022 a 31/12/2022	LOCAL:	São Braz do Piauí - Localidades: Lagoa de Cima, Tanque Velho e Cristalina
PUBLICO ALVO:	Criadores de animais		
OBJETIVO:	Capacitar e dar assistência técnica juntamente com os medicamentos básicos para os animais dos pequenos criadores de caprinos, ovinos, bovinos, suínos e aves.		
RESULTADOS ALCANÇADOS:	Desenvolvimento na qualidade dos rebanhos dos pequenos criadores de animais.		
OBSERVAÇÕES:	Animais cadastrado:		
	Animais	Quantidade	Doenças identificadas

Caprinos e ovinos	4.080	<ul style="list-style-type: none"> • Lífadenite caseosa (mal-do-carroço) • Ectima contagioso (boqueira) • Dentição desgastada • Vermes • Anemia • Piolho • Casquemento • Miiase(bicheira) • Desnutrição alimentar
Suínos	254	<ul style="list-style-type: none"> • Renite suína • Vermes • Desnutrição alimentar • Pneumonia suína
Aves	2.420	<ul style="list-style-type: none"> • Coriza infecciosa aviária (gogo) • Sarna(cascão) • Bolba Aviária (Carroço) • Doença de Newcastle • Bronquite infecciosa das aves
Bovinos	517	<ul style="list-style-type: none"> • Carrapatos • Piolho • Desnutrição alimentar

CAPACITAÇÃO COM OS CRIADORES DE ANIMAIS - LOCALIDADE LAGOA DE CIMA







CAPACITAÇÃO COM OS CRIADORES DE ANIMAIS LOCALIDADE TANQUE VELHO





CAPACITAÇÃO COM CRIADORES DE ANIMAIS - LOCALIDADE CRISTALINA





4.4 – OBRAS E URBANISMO

São Braz do Piauí tem investido em diversas obras de infraestrutura nos últimos anos, com o objetivo de melhorar a qualidade de vida da população e promover o desenvolvimento do município.

Entre as obras realizadas, destaca-se a reforma de praças públicas, proporcionando espaços mais agradáveis e seguros para o lazer e convivência da comunidade. Além disso, a construção de uma casa de farinha tem incentivado a produção e comercialização de produtos locais, gerando emprego e renda para a população.

A recuperação de estradas vicinais tem sido outra importante iniciativa, facilitando o acesso a áreas rurais e melhorando o transporte de pessoas e produtos. A construção de calçamento em diversas ruas e avenidas também tem contribuído para a mobilidade urbana e valorização dos imóveis da região.

A construção, ampliação e limpeza de barragens tem sido uma medida importante para garantir o abastecimento de água para consumo humano e atividades produtivas, além de

contribuir para a preservação do meio ambiente e a promoção da agricultura familiar.

Essas obras de infraestrutura têm sido fundamentais para o desenvolvimento de São Braz do Piauí, proporcionando mais qualidade de vida para a população e impulsionando a economia local. É importante que essas iniciativas continuem sendo realizadas, com o objetivo de promover o crescimento sustentável do município e o bem-estar de seus habitantes.

PRINCIPAIS ATIVIDADES DESENVOLVIDAS EM 2022:

ATIVIDADE DESENVOLVIDA			
MELHORIAS SANITARIAS DOMICILIAR			
DATA	Março/2022	LOCAL	Povoado Tanque Velho
PUBLICO ALVO	Atender famílias da comunidade sem saneamento básico, e de baixa renda.		
OBJETIVO	Atender as necessidade básicas e de saneamento das famílias por meio de instalações hidros sanitárias mínimas, a higiene ao destino adequado dos esgoto domiciliar.		
SECRETARIA MUNICIPAL DE OBRAS E INFRAESTUTURA			
Imagem			





CASA DE FARINHA			
DATA	Outubro / 2022	LOCAL	Povoado Lagoa de Cima
PUBLICO ALVO	Pequenos Produtores rurais de mandioca.		
OBJETIVO	Melhorar a produção e fonte renda dos produtores de mandioca da comunidade.		
SECRETARIA DE OBRAS E INFRAESTRUTURA			
imagem			





ATIVIDADE DESENVOLVIDA			
MANUTENÇÃO DAS ESTRADAS DO MUNICÍPIO DE SÃO BRAZ-PI			
DATA	Maio a setembr o	LOCAIS	Todas as estradas vicinais do município.
PUBLICO ALVO	População que transita nas via de nosso município.		
OBJETIVO	Melhorar as estradas na zona rural, para melhor transitar os transportes e os pedestre.		
SECRETARIA DE OBRAS			
imagem			



ATIVIDADE DESENVOLVIDA			
CONSTRUÇÃO DA PAREDE DA BARRAGEM			
DATA	JULHO	LOCAL	CRISTALIN A
PUBLICO ALVO	Moradores da localidade		
OBJETIVO	Minimizar a falta de água para a população nos períodos mais secos durante longo período de estiagem e facilitar a passagem de transporte e pedestre no período de cheia.		
SECRETARIA DE OBRAS			
imagem			



ATIVIDADE DESENVOLVIDA			
LIMPEZA E AMPLIAGEM DA BARRAGEM			
DATA	AGOSTO / 2022	LOCAL	SÃO BRÁZ
PUBLICO ALVO	Moradores da localidade		
OBJETIVO	Combater a falta de agua nos períodos mais secos, durante o longo período de estiagem e facilitar a passagem de transporte e pedestre no período de cheia.		
SECRETARIA DE OBRAS E INFRAESTRUTURA			
imagem			



ATIVIDADE DESENVOLVIDA			
REFORMA DA PRAÇA DA LOCALIDADE TANQUE VELHO			
DATA		LOCAL L	LOCALIDADE TANQUE VELHO
PUBLICO ALVO	População da comunidade e visitantes.		
OBJETIVO	Referenciar estética e simbólica na paisagem do povoado, com função de socializar e integrar e proporcionar lazer a comunidade.		
SECRETARIA DE OBRAS E INFRAESTRUTURA			
imagem			



ATIVIDADE DESENVOLVIDA			
REFORMA DA PRAÇA DA LOCALIDADE BOM JESUS			
DATA	DEZEMBRO / 2022	LOCAL	BOM JESUS
PUBLICO ALVO	População da comunidade e visitantes.		
OBJETIVO	Referenciar estética e simbólica na paisagem do povoado, com função de socializar e integrar e proporcionar lazer a comunidade.		
SECRETARIA DE OBRAS E INFRAESTRUTURA			
Imagem			



ATIVIDADE DESENVOLVIDA			
OBRAS DE CALÇAMENTOS			
DATA	NOVEMBRO / 2022	LOCA L	RUA EMILIANA ROSA SÃO BRÁZ
PUBLICO ALVO	População da comunidade e visitantes.		
OBJETIVO	Levar comodidade aos moradores da zona urbana e evitar transtorno aos moradores no período chuvoso.		
SECRETARIA DE OBRAS E INFRAESTRUTURA			
imagem			



ATIVIDADE DESENVOLVIDA			
LIMPEZA E AMPLIAGEM DA BARRAGEM			
DATA	JULHO / 2022	LOCA L	LOCALIDADE TANQUE VELHO

PUBLICO ALVO	Moradores da localidade
OBJETIVO	Minimizar a falta de água nos períodos mais secos, durante o longo período de estiagem e facilitar a passagem de transporte e pedestres no período de cheia.
SECRETARIA DE OBRAS INFRAESTRUTURA	
Imagem	



REFORMA DO CRAS			
DATA	SETEMBRO / 2022	LOCAL	TANQUE VELHO
PUBLICO ALVO	População de São Braz		
OBJETIVO	<ul style="list-style-type: none"> • Contribuir com a ampliação para melhor atendimento das famílias, visando a orientação e fortalecimento do convívio sócio familiar. • Fortalecer a convivência com a família e com a comunidade. 		



4.5 – MEIO AMBIENTE

O município de São Braz do Piauí, assim como todo o país, enfrenta diversos desafios relacionados à preservação do meio ambiente. Ações de conscientização e prevenção são importantes para minimizar os impactos negativos sobre a natureza e promover a sustentabilidade.

A Semana do Meio Ambiente é uma oportunidade valiosa para conscientizar a população sobre a importância da preservação ambiental. Nesse período, é possível promover palestras, debates e atividades práticas que abordem temas relacionados à conservação da natureza, como a prevenção de incêndios e queimadas.

A realização de atividades de conscientização ambiental em conjunto com a Secretaria de Educação é uma excelente forma de envolver a comunidade e os jovens na promoção da preservação do meio ambiente. O município de São Braz do Piauí pode contar com diversas iniciativas para fomentar a educação ambiental e a semana do meio ambiente pode ser um momento estratégico para isso.

A criação de hortas nas escolas é uma ação prática e educativa para ensinar os alunos sobre a importância da produção de alimentos sustentáveis e da agricultura urbana. Essas atividades permitem que os estudantes entendam como o cultivo de alimentos pode ser feito de forma saudável e respeitando o meio ambiente.

A caminhada ecológica é outra iniciativa interessante que pode ser realizada durante a semana do meio ambiente. Essa atividade incentiva a prática de exercícios físicos ao ar livre e proporciona um contato direto com a natureza. Durante a caminhada, é possível mostrar aos participantes a importância de preservar o meio ambiente e os ecossistemas locais.

As palestras sobre prevenção de incêndios e queimadas na localidade Lagoa de Cima são uma oportunidade para conscientizar a população sobre os riscos desses eventos e para ensinar práticas seguras para evitar sua ocorrência. As localidades podem ser especialmente vulneráveis a esses desastres, por isso é importante que as comunidades estejam bem informadas e preparadas para agir em caso de necessidade.

É fundamental envolver a comunidade local nesse processo de conscientização e prevenção. É possível contar com a participação de outras secretarias para apoiar essas iniciativas e promover ações conjuntas para a preservação do meio ambiente.

Em resumo, a semana do meio ambiente e as palestras sobre prevenção de incêndios e queimadas são importantes para conscientizar a população sobre a necessidade de preservar o meio ambiente e minimizar os impactos negativos causados por ações humanas. Com o engajamento de todos, é possível promover a sustentabilidade e garantir um futuro mais saudável para as próximas gerações.



Figura 1: Caminha Ecológica



Figura 2: Caminha Ecológica



Figura 3: Caminhada Ecológica



Figura 4: Caminha Ecológica



Figura 5: Gincana



Figura



4.7 – TURISMO E CULTURA

São Braz do Piauí é um município localizado na região Sul do estado do Piauí, que possui uma rica cultura popular. A cidade é conhecida pela preservação de tradições como a Festa do Vaqueiro.

A Festa do Vaqueiro é uma tradição que remonta ao início do século XX e é realizada todos os anos em homenagem aos vaqueiros, figuras centrais da cultura sertaneja. Durante a festa, são realizadas diversas atividades como cavalgadas, missas, apresentações de artistas locais e regionais e competições de vaquejada.

O município realizou o I Festival Municipal de Identidade Cultural, uma iniciativa que tem como objetivo valorizar as manifestações culturais do município, promovendo a cultura local e estimulando a produção cultural da região. O festival

reúne diversas manifestações culturais como música, dança, teatro, artesanato, culinária e outras formas de expressão artística.

Além dessas tradições, o município de São Braz do Piauí possui um rico patrimônio histórico e cultural, como as ruínas da antiga igreja de São Braz, construída no século XIX, e diversas festividades religiosas que são celebradas ao longo do ano.

Em resumo, a cultura do município de São Braz do Piauí é rica e diversa, valorizando suas tradições e estimulando a produção cultural local, por meio de eventos como o Festival Municipal de Identidade Cultural e a Festa do Vaqueiro, que são importantes expressões da identidade cultural da região.

FESTIVAL MUNICIPAL DE IDENTIDADE CULTURAL DE SÃO BRAZ DO PIAUÍ

ARRAIÁ JOÃO BREJEIRA E CLEMENTINA

PREFEITURA DE SÃO BRAZ DO PIAUÍ

A época mais gostosa do ano está de volta e para comemorar o I Festival de Identidade Cultural de São Braz do Piauí, o Arraiá João Brejeira e Clementina trazem para você quadrilhas, comidas típicas, danças culturais e um arrasta-pé bem arretado.

VENHA PARTICIPAR CONOSCO! Acompanhe a programação!

PREFEITURA DE SÃO BRAZ DO PIAUÍ | @prefeituradesaobraz

PROGRAMAÇÃO

SÁBADO 02 de Julho

18:00h: ABERTURA;
18:30h: Apresentação da quadrilha da Educação Infantil da U.E. Hígino José de Souza;
18:40h: Apresentação da quadrilha do AEE - Atendimento Educacional Especializado;
18:50h: Apresentação dos alunos do 2º e 3º ano da U.E. de São Jesus;
19:00h: Grupo Cultural de São Gonçalo;
19:20h: Apresentação PETI;
19:40h: Quadrilha do 3º ao 5º ano da U.E. Hígino José de Souza;
20:10h: Quadrilha da Melhor Idade- CRAS;
20:30h: Quadrilha da UEFAS;
21:00h: Quadrilha da U.E. Gercílio de Castro Macêdo.

Nos dois dias teremos, na Vila Cultural Junina, diversas barracas com exposições de artesanatos, acervos literários e comidas típicas.

APÓS AS APRESENTAÇÕES, FORRÓ COM GÊRICO DO ACORDEON NA VILA CULTURAL JUNINA

PREFEITURA DE SÃO BRAZ DO PIAUÍ | @prefeituradesaobraz

PROGRAMAÇÃO

DOMINGO 03 de Julho

18:30h: Quadrilha dos alunos do 2º ano da E.M. Tanque Velho;
18:50h: Quadrilha dos alunos do 1º e 2º anos da U.E. Hígino José de Souza;
19:10h: Reisado;
19:30h: Quadrilha da Saúde;
19:50h: Quadrilha com os alunos dos anos finais da E.M. Tanque Velho;
20:10h: Concurso Rainha e Rei do milho;
20:40h: Apresentação da Flor do Sertão.

Nos dois dias teremos, na Vila Cultural Junina, diversas barracas com exposições de artesanatos, acervos literários e comidas típicas.

APÓS AS APRESENTAÇÕES, FORRÓ COM MAURINHO DO ACORDEON NA VILA CULTURAL JUNINA

PREFEITURA DE SÃO BRAZ DO PIAUÍ | @prefeituradesaobraz

ARRAIÁ JOÃO E CLEMENTINA

FESTIVAL MUNICIPAL DE IDENTIDADE CULTURAL DE SÃO BRAZ DO PIAUÍ

APRESENTAÇÕES: 02 E 03 DE JULHO

ATRACÇÃO CONFIRMADA

Maurinho O Acordeon

PREFEITURA DE SÃO BRAZ DO PIAUÍ | @prefeituradesaobraz



PREFEITURA DE **São Braz do Piauí**

[prefeituradesaobraz](#)



PREFEITURA DE **São Braz do Piauí**

[prefeituradesaobraz](#)



PREFEITURA DE **São Braz do Piauí**

[prefeituradesaobraz](#)



PREFEITURA DE **São Braz do Piauí**

[prefeituradesaobraz](#)



PREFEITURA DE **São Braz do Piauí**

[prefeituradesaobraz](#)



PREFEITURA DE **São Braz do Piauí**

[prefeituradesaobraz](#)



 **PREFEITURA DE**
São Braz do Piauí

 [prefeituradesaobraz](https://www.instagram.com/prefeituradesaobraz)

 **PREFEITURA DE**
São Braz do Piauí

 [prefeituradesaobraz](https://www.instagram.com/prefeituradesaobraz)

O município de São Braz do Piauí possui cerca de 23 sítios arqueológicos registrados junto ao Instituto do Patrimônio Histórico e Artístico Nacional - IPHAN, em que podem variar de acordo com o local do assentamento, matéria prima encontrada na região, objetos, condições climáticas e diferentes atividades e funções humanas desenvolvidas em um local.

Na Serra da Lagoa de Cima, situada na comunidade Lagoa de Cima, encontra-se sítios do tipo “abrigo sob-rocha”. Caracterizados por cavidades de formações naturais nas rochas que formam uma espécie de “abrigo”. Devido a essa particularidade, esses locais são bastante propícios para conservação de materiais antigos de populações indígenas que viveram na região.

Moradores da comunidade relatam a presença de “letreiros nas pedras” da Serra da Lagoa de Cima. Esses registros também são conhecidos na arqueologia como “grafismos” ou “pinturas rupestres”.

Além de toda riqueza dos objetos ou coisas antigas desses lugares, podemos encontrar também inscrições recentes nas rochas, o que pode indicar a continuidade da prática de “registrar letreiros na pedra” como representação dos diferentes usos e significados atribuídos aos sítios pela comunidade local.

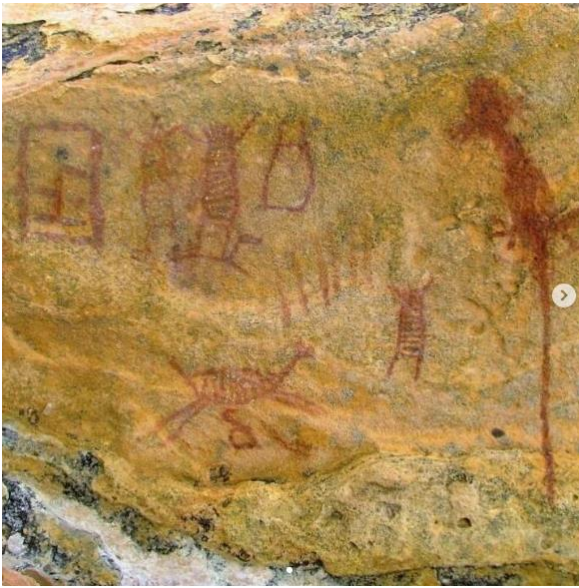

4.8 – EDUCAÇÃO

INTRODUÇÃO

A Secretaria Municipal de Educação de São Braz do Piauí - SEMEC, em conformidade com a § 2º do art 7º da Instrução Normativa nº 01/2022, 31 de Março de 2022, que regulamenta a formade apresentação, o conteúdo e os requisitos mínimos do relatório consolidado, dispõe sobre oRelatório de Gestão Consolidado, apresenta resumo de ações realizadas pela mesma e apoio asdemais Secretarias do Município no ano de 2022. Foi possível realizar os relatórios do período de 2022 a partir dos registros do Plano de Ação Anual, e monitoramento de cada setor por ela regido. Dados extraídos de Planejamentos internos (com base nas Leis, normas e diretrizes que regem a educação). Executado aos Regulamentos atraspacidade e Adesão aos Programas Governamentais (regimento de fortalecimento) e participação nos projetos Intersetoriais. Os Relatórios abordam as atividades, público atendido, objetivo das ações, todas garantindo a execução de metas do Plano Municipal de Educação do município.

Essas ações foram realizadas em regime de colaboração, onde o município através da Secretaria Municipal de Educação aderiu a programas governamentais em nível Federal e Estadual eações realizadas com apoio das equipes escolares, equipes de apoio da rede e a intersetorialidade das secretarias do município.

Supervisor: 1
Coordenadores: 7
Nutricionista: 1
Psicopedagoga: 1
Assessor de Programas e Projetos: 1
Assessor de Assuntos Educacionais: 1
Coordenadora da Merenda Escolar: 1
Digitador: 1

Diretor de escolas: 3
Secretários de escolas: 3
Professores efetivos: 46
Professores contratados: 4

EQUIPE DE APOIO:
Merendeiras / Zeladoras: 24

EIXOS DE AÇÕES

FORMAÇÃO CONTINUADA; INFRAESTRUTURA; ENSINO

APRENDIZAGEM; PROJETOS/EVENTOS;

FORMAÇÃO CONTINUADA

AÇÃO: JORNADA PEDAGÓGICA

OBJETIVO: Superar desafios e possibilidades para a recor

SEMECSBZ
SECRETARIA MUNICIPAL DE EDUCAÇÃO
DE SÃO BRAZ DO PIAUÍ

JORNADA PEDAGÓGICA

▪ Dia 04 de Agosto, manhã e tarde (08h às 16h) - Formação continuada com o tema: Leitura e Escrita Interdisciplinares, ferramentas essenciais para a formação dos alunos do Ensino Fundamental.

▪ Dia 05 de Agosto, manhã (08h às 12h)- Planejamento.

Local: Unidade Escolar Higino José de Souza

[@/semecsbz](https://www.instagram.com/semecsbz)



FORMAÇÃO CONTINUADA

ACÇÃO: Formações PNAIC

OBJETIVO: Domínio das competências de leitura, escrita, letramento matemático

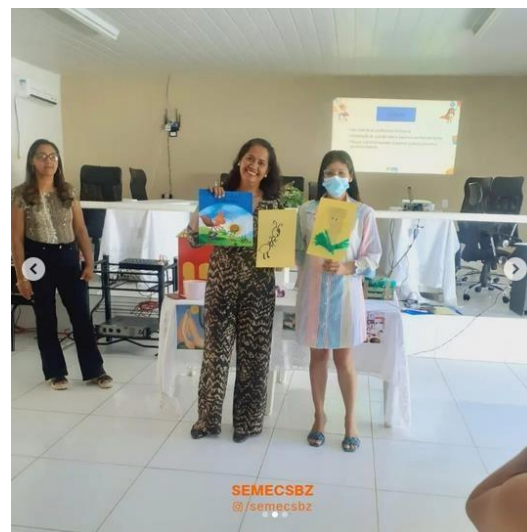

FORMAÇÃO CONTINUADA

AÇÃO: Participação de formação e seminários

OBJETIVO: Novos conhecimentos, experiências e inovações nas práticas pedagógicas

@semecsbz



FÓRUM EXTRAORDINÁRIO
E I SEMINÁRIO DE EDUCAÇÃO INFANTIL DA
UNDIME PIAUÍ

SEMECSBZ



INFRAESTRUTURA

AÇÃO: Aquisição de equipamentos

OBJETIVO: Melhorar a rotina escolar



INVESTIMENTO

Secretaria Municipal de Educação de São Braz do Piauí faz aquisição de fogão, ventiladores e bebedouro para as unidades escolares



INFRAESTRUTURA

AÇÃO: Criação da Creche Higino José de Sousa OBJETIVO: Ampliar a oferta de vagas



FORMAÇÃO CONTINUADA

AÇÃO: Seminário de Formação Estadual – BCP na Escola
OBJETIVO: Fortalecer as políticas inclusivas

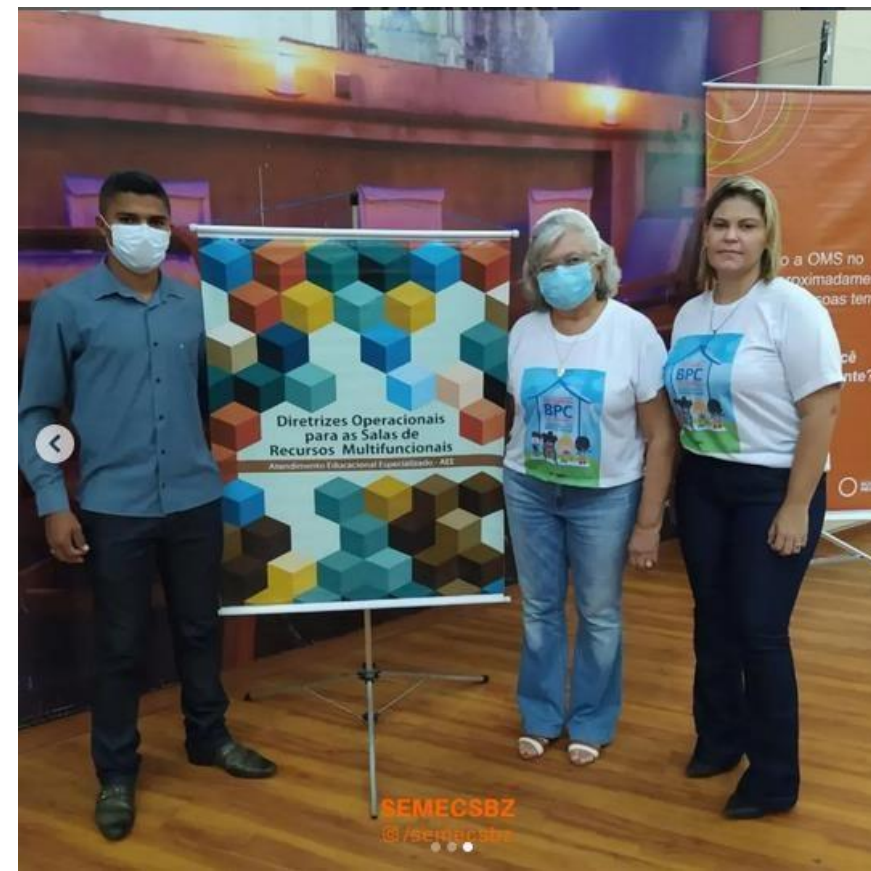

INFRAESTRUTURA

AÇÃO: Aquisição de Ônibus Escolar

OBJETIVO: Facilitar o acesso dos alunos as Unidades de Ensino localizadas na zona rural do município.



Programa Educação Complementar - PEC

AÇÃO: Jornada ampliada

OBJETIVO: Desenvolver o ensino aprendizagem dos alunos da rede municipal.



INFRAESTRUTURA

AÇÃO: Reforma e Ampliação da U. E. Higino José de Sousa

OBJETIVO: Melhorar a estrutura física e sanitária para alunos e profissionais da educação.



ENSINO APRENDIZAGEM

AÇÃO: Notas do IDEB

OBJETIVO: Aferir a evolução do aprendizado para propor novas ações e intervenções.



**SÃO BRAZ DO PIAUÍ É
1º LUGAR
NO IDEB**

NA MICRORREGIÃO SÃO RAIMUNDO NONATO

5,4

4,7

ANOS INICIAIS

ANOS FINAIS



SEMEC SBZ
SECRETARIA MUNICIPAL DE EDUCAÇÃO
DE SÃO BRAZ DO PIAUÍ

Melhor IDEB da 13ª Gerência Regional de Educação

SEMEC
Secretaria Municipal de Educação
de São Braz do Piauí

Melhor IDEB nos Anos Iniciais, das 13 cidades que compõem a 13ª GRE;

Melhor na proficiência dos Anos Finais.

Agradecemos a todos os professores e demais membros da comunidade escolar!

IDEB 2019

ANOS INICIAIS: NOTA 5,3
ANOS FINAIS: NOTA 4,6

IDEB 2021

ANOS INICIAIS: NOTA 5,4
ANOS FINAIS: NOTA 4,7



[prefeituradesaobraz](https://www.instagram.com/prefeituradesaobraz)



PREFEITURA DE
São Braz do Piauí

ENSINO APRENDIZAGEM

AÇÃO: ENEN

OBJETIVO: Incentivar o aluno para construção de um futuro de sucesso.

SEMECSBZ

DIRETO DE SÃO BRAZ DO PIAUÍ

PARABÊNS!
PARABÊNS!
PARABÊNS!
PARABÊNS!



MURILO COSTA

960 NA REDAÇÃO
DO ENEM



SEMECSBZ

DIRETO DE SÃO BRAZ DO PIAUÍ

PARABÊNS!
PARABÊNS!
PARABÊNS!
PARABÊNS!



JOSÉ AUGUSTO

960 NA REDAÇÃO
DO ENEM



PROJETOS/EVENTOS

AÇÃO: Festas Juninas

OBJETIVO: Envolver os alunos nas atividades da escola

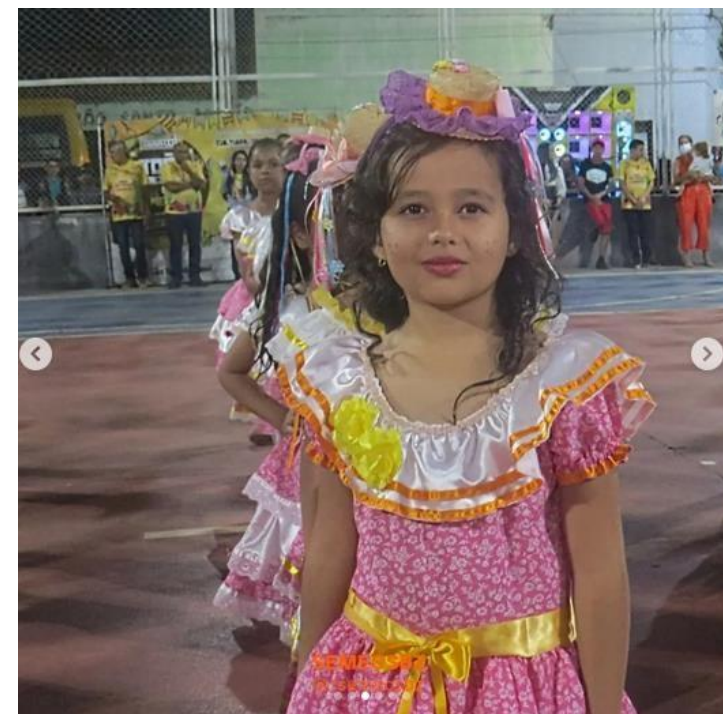

PROJETOS/EVENTOS

AÇÃO: Aula cultural e de conhecimento

OBJETIVO: Envolvimento social e ampliação de saberes



PROJETOS/EVENTOS

AÇÃO:

OBJETIVO: Incentivar a relação família e escola

Prêmio Gestor Educador

São Braz do Piauí recebe este prêmio pelo reconhecimento e destaque das práticas que impactaram positivamente no SAEB - 2021.

SEMEC
Secretaria Municipal de Educação de São Braz do Piauí

UNDIME PI
União dos Dirigentes Municipais de Educação

Imagens do Evento

PREFEITURA DE São Braz do Piauí

[@prefeituradesaobraz](#)

Prêmio Gestor Educador

SEMEC
Secretaria Municipal de Educação de São Braz do Piauí

PREFEITURA DE São Braz do Piauí

[@prefeituradesaobraz](#)

Prêmio Gestor Educador

SEMEC
Secretaria Municipal de Educação de São Braz do Piauí

PREFEITURA DE São Braz do Piauí

[@prefeituradesaobraz](#)

PROJETOS/EVENTOS

AÇÃO: Soletrando

OBJETIVO: Incentivo a leitura e a escrita



SOLETRANDO

São Braz do Piauí

SEMIFINAL E FINAL

25 de Novembro

Quadra de Esportes

17:00h

SEMEC
Secretaria Municipal de Educação
de São Braz do Piauí

 **PREFEITURA DE**
São Braz do Piauí

 [prefeituradesaobraz](https://www.instagram.com/prefeituradesaobraz)



PROJETOS/EVENTOS

AÇÃO: Plantão psicológico

OBJETIVO: Saúde mental dos alunos



SEMECBZ
Secretaria Municipal de Educação
de São Braz do Piauí



4.9 – ESPORTE E LAZER

INTRODUÇÃO

A Secretaria Municipal de Esportes de São Braz do Piauí - SEMES, em conformidade com a § 2º do art 7º da Instrução Normativa nº 01/2022, 31 de Março de 2022, que regulamenta a forma de apresentação, o conteúdo e os requisitos mínimos do relatório consolidado, dispõe sobre o Relatório de Gestão Consolidado, apresenta resumo de ações realizadas pela mesma e apoio as demais Secretarias do Município no ano de 2022.

Foi possível realizar os relatórios do período de 2022 a partir dos dados extraídos de Planejamentos internos (com base nas Leis, normas e diretrizes que regem o esporte no município). Os Relatórios abordam as atividades, público atendido, objetivadas ações. Essas ações foram realizadas em regime de colaboração, onde o município através da Secretaria Municipal de Esportes realizou e apoiou eventos no município, com equipes de apoio da rede e a intersetorialidade das secretarias do município.

EIXOS DE AÇÕES

APOIO AO ESPORTE;

ORGANIZAÇÃO DE EVENTOS;

APOIO AO FUTEBOL DE BASE AMADOR

EVENTO: Copa Nordeste de Futebol de Base

OBJETIVO: Incentivar a prática de esportes desde as categorias de base



APOIO AO FUTEBOL DE BASE AMADOR

EVENTO: Copa Piauí de Futebol Sub-17

OBJETIVO: Incentivar a prática de esportes desde as categorias de base



ORGANIZAÇÃO DO CAMPEONATO MUNICIPAL DE FUTEBOL MASCULINO

EVENTO: Campeonato Municipal de futebol

OBJETIVO: Desenvolver o futebol amador de São Braz do Piauí



TACA MILTON CARDOSO
HONRADO BATAIA

CAMPEONATO MUNICIPAL DE
Futebol de Campo
SÃO BRAZ DO PIAUÍ
2022

07 DE MAIO
CAMPO FERREIRÃO - BAIRRO SÃO PEDRO
16:00h



PREFEITURA DE
SÃO BRAZ DO PIAUÍ
São Braz no meu desenvolvimento

SEMESSBZ
Secretaria Municipal de Esportes
de São Braz do Piauí

SEMIFINAIS

20 DE AGOSTO

Tanque Velho X Furacão

27 DE AGOSTO

Rua do Louro X Bairro São Pedro



TACA MILTON CARDOSO
HONRADO BATAIA

CAMPEONATO MUNICIPAL DE
Futebol de Campo
SÃO BRAZ DO PIAUÍ
2022

**20 E 27
DE AGOSTO**
SÁBADO
16h

CAMPO FERREIRÃO
BAIRRO SÃO PEDRO



PREFEITURA DE
São Braz do Piauí

SEMES
Secretaria Municipal de Esportes
de São Braz do Piauí

FINAL
15H45

Rua do Louro X Furacão

DISPUTA DO TERCEIRO LUGAR
15H45

Tanque Velho X Bairro São Pedro



TACA MILTON CARDOSO
HONRADO BATAIA

CAMPEONATO MUNICIPAL DE
Futebol de Campo
SÃO BRAZ DO PIAUÍ
2022

DISPUTA DO TERCEIRO LUGAR
07 DE OUTUBRO
SEXTA-FEIRA

FINAL
08 DE OUTUBRO
SÁBADO

CAMPO FERREIRÃO
BAIRRO SÃO PEDRO



PREFEITURA DE
São Braz do Piauí

SEMES
Secretaria Municipal de Esportes
de São Braz do Piauí

ORGANIZAÇÃO DO CAMPEONATO MUNICIPAL DE FUTEBOL MASCULINO

EVENTO: Campeonato Municipal de futebol

OBJETIVO: Distribuição de uniformes e bolas para as equipes participantes.



ORGANIZAÇÃO DO CAMPEONATO MUNICIPAL DE FUTEBOL MASCULINO

EVENTO: Campeonato Municipal de futebol

OBJETIVO: Desenvolver o futebol amador de São Braz do Piauí



APOIO AO FUTEBOL

EVENTO: Campeonato Regional de Campo Alegre de Lourdes - BA

OBJETIVO: Desenvolver ações que fortaleçam a seleção de futebol de São Braz do Piauí



5 - CONSIDERAÇÕES FINAIS

Devido ao cenário financeiro em que passa o Brasil e em especial o município de São Braz do Piauí, devido pandemia covid-19, com certeza teve grande impacto nas finanças de nosso município, a Prefeitura, durante o exercício buscou medidas para enfrentar o momento de turbulência fiscal e manter os serviços básicos do município em pleno funcionamento.

Diante dos desafios enfrentado, a Gestão Municipal foi buscar o equilíbrio financeiro e o equilíbrio fiscal, pois o município vive basicamente com o repasse do FPM.

Embora tenha enfrentado desafio de buscar alternativas para enfrentamento da escassez de recursos, obtivemos bom resultado promissor. Mantivemos nossas obrigações em dias, onde conseguimos gerir a crise financeira, houve melhora na qualidade dos serviços públicos prestados, no qual buscou dar mais transparência as ações da administração e resgatando alta estima e a credibilidade diante da população, servidores, fornecedores, sociedade civil organizada e demais órgãos.

No tocante a execução Orçamentária e Financeira, tivemos grande parceria dos setores administrativos e muito comprometimento da atual gestão em equilibrar a receita e despesa foram decisivos para o êxito alcançado ao final do exercício.

Quanto a Gestão Municipal, foram aplicados com Saúde o equivalente a 16,72%; com EDUCAÇÃO, em 26,83% e despesa com pessoal e encargos, em 42,33%, conforme observado nos anexos da LRF encaminhados ao TCE-PI, e demais publicações.

QUADRO RESUMO DOS INDICES PREVISTOS POR LEI		
CAMPO DE APLICAÇÃO	%	RESULTADO
DESPESAS COM SAÚDE	16,72%	CUMPRIU
DESPESAS COM MDE	26,83%	CUMPRIU
DESPEZA COM PROFISSIONAIS DA EDUCAÇÃO BÁSCIA	93,35%	CUMPRIU
DESPEZA COM EDUCAÇÃO INFANTIL - VAAT	75,95%	CUMPRIU
DESPEZA DE CAPITAL – VAAT	15,76%	CUMPRIU
DESPEZA COM PESSOAL	42,33%	CUMPRIU

ANEXO I

Apêndice B – INSTRUÇÃO NORMATIVA 001/2022

Relação dos gestores e responsáveis da UPC

Unidade Prestadora de Contas: Controladoria

Nome Completo	CPF	Cargo ou Função exercida	Período Inicial	Período final	Correio eletrônico (e-mail)	Contato telefônico institucional
Wilson Cardoso Paes Landim	918.018.423-53	Controlador	08/06/2022	31/12/2022	pmsaobrazdopiaupi@gmail.com	89 98102-5681

Unidade Prestadora de Contas: Secretaria Municipal de Administração e Planejamento

Nome Completo	CPF	Cargo ou Função exercida	Período Inicial	Período final	Correio eletrônico (e-mail)	Contato telefônico institucional
Kassia Quiz Santos Souza	053.207.083-60	Secretária	15/06/2022	31/12/2022	pmsaobrazdopiaupi@gmail.com	86 98119-3780

Unidade Prestadora de Contas: Secretaria Municipal de Educação

Nome Completo	CPF	Cargo ou Função exercida	Período Inicial	Período final	Correio eletrônico (e-mail)	Contato telefônico
Raimundo Mauricio da Costa Santos	035.964.463-50	Secretário	01/01/2022	31/12/2022	pmsaobrazdopiauipi@gmail.com	(89)98106-6999

Unidade Prestadora de Contas: Secretaria Municipal de Saúde

Nome Completo	CPF	Cargo ou Função exercida	Período Inicial	Período final	Correio eletrônico (e-mail)	Contato telefônico
Humberto Pereira Cardoso	895.559.533-68	Secretário	01/01/2022	31/12/2022	pmsaobrazdopiauipi@gmail.com	(89) 98145-4193

Unidade Prestadora de Contas: Secretaria Municipal de Assistência Social, Cidadania e Trabalho

Nome Completo	CPF	Cargo ou Função exercida	Período Inicial	Período final	Correio eletrônico (e-mail)	Contato telefônico
Leila Sandra Silva Dias	723.595.103-63	Secretária	01/01/2022	31/12/2022	pmsaobrazdopiauipi@gmail.com	89 98128-7330

Unidade Prestadora de Contas: Secretaria Municipal de Meio Ambiente

Nome Completo	CPF	Cargo ou Função exercida	Período Inicial	Período final	Correio eletrônico (e-mail)	Contato telefônico
Nicole Cardoso dos Santos	044.356.913-45	Secretária	01/01/2022	31/12/2022	pmsaobrazdopiauipi@gmail.com	89 98129-9945

Unidade Prestadora de Contas: Secretaria Municipal de Agricultura

Nome Completo	CPF	Cargo ou Função exercida	Período Inicial	Período final	Correio eletrônico (e-mail)	Contato telefônico
Josué Carlos da Mota	003.531.703-56	Secretário	15/06/2022	31/12/2022	pmsaobrazdopiauipi@gmail.com	(89) 98104-4833

Unidade Prestadora de Contas: Secretaria Municipal de Obras e Urbanismo

Nome Completo	CPF	Cargo ou Função exercida	Período Inicial	Período final	Correio eletrônico (e-mail)	Contato telefônico
Daniel Alves de Aguiar	058.796.483-97	Secretário	01/01/2022	31/12/2022	pmsaobrazdopiauipi@gmail.com	89 98118-3786

Unidade Prestadora de Contas: Secretaria Municipal de Finanças

Nome Completo	CPF	Cargo ou Função exercida	Período Inicial	Período final	Correio eletrônico (e-mail)	Contato telefônico
Lidiane da Rocha Silva	672.381.813-04	Secretária	01/01/2022	31/12/2022	pmsaobrazdopiauipi@gmail.com	89 98123-2190

Unidade Prestadora de Contas: Secretaria Municipal de Turismo e Cultura

Nome Completo	CPF	Cargo ou Função exercida	Período Inicial	Período final	Correio eletrônico (e-mail)	Contato telefônico
Rose Alves da Silva	003.407.243-82	Secretária	01/01/2022	31/12/2022	pmsaobrazdopiauipi@gmail.com	89 98126-5044

Unidade Prestadora de Contas: Secretaria Municipal de Esporte

Nome Completo	CPF	Cargo ou Função exercida	Período Inicial	Período final	Correio eletrônico (e-mail)	Contato telefônico
Jurandir da Rocha Santos	373.408.913-15	Secretário	01/01/2022	31/12/2022	pmsaobrazdopiauipi@gmail.com	89 98106-6999

Unidade Prestadora de Contas: São Braz Prev

Nome Completo	CPF	Cargo ou Função exercida	Período Inicial	Período final	Correio eletrônico (e-mail)	Contato telefônico
Diego Paes Landim da Costa	036.119.633-48	Secretário	01/01/2022	31/12/2022	pmsaobrazdopiauipi@gmail.com	89 98108-1152