

2. EIXO SAÚDE

1. SECRETARIA MUNICIPAL DE SAÚDE – SMS CNPJ: 026305760001-58

A estrutura Organizacional da Secretaria de Municipal de Saúde de Brasileira – PI, que pertence ao Território dos Cocais e está vinculado a 3º CRS de Piripiri - PI, executa sua política municipal de saúde plenamente na oferta de serviços da Atenção Primária à Saúde, com ênfase na Estratégia de Saúde da Família - ESF.

O município conta com 04 (quatro) Equipes de Saúde da Família; 04 (quatro) Equipes de Saúde Bucal; 01 (uma) Equipe Multiprofissional – eMult; Departamento de Assistência à Saúde com Coordenações de APS; Programa Saúde na Escola - PSE; Vigilância Sanitária e Ambiental; Epidemiologia; Saúde Bucal; Alimentação e Nutrição; Sistemas de Informação; Regulação; Imunização e Gerência de APS. Como suporte a Atenção Primária a Saúde, possui uma Unidade Mista de Saúde - UMS - Almiro Mendes da Costa, que oferta consulta ambulatorial, Teste do Pezinho, pequenas cirurgias e procedimentos ambulatoriais simples.

O Município participa do Departamento Regional de Saúde 3ª Regional de Piripiri - PI, o qual pertence juntamente com outros 23 Municípios, sendo eles: Piripiri; Piracuruca; Pedro II; Lagoa de São Francisco; Capitão de Campos; Milton Brandão; Domingos Mourão; Porto; Nossa Senhora dos Remédios; Campo Largo; Morro do Chapeu; São João do Arraial; São Jose do Divino; São João da Fronteira; Barras; Batalha; Esperantina; Luzilândia; Joca Marques; Joaquim Pires; Madeiro

Figura 3 – Mapa Território dos Cocais

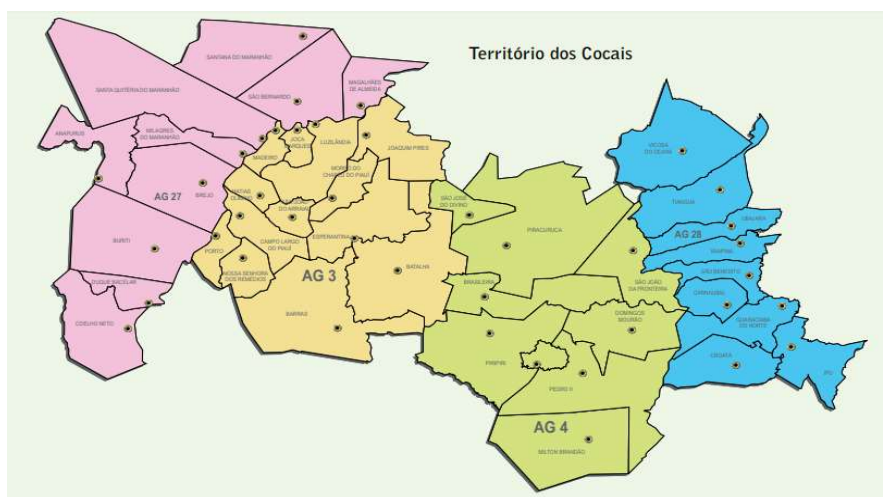

2. ATRIBUIÇÕES DA SECRETARIA MUNICIPAL DE SAÚDE

A SMS de Brasileira – PI, considerando a estrutura organizacional em seu referencial estratégico busca, planejamento, acompanhamento e execução das políticas de saúde pública, assistência médica, odontológica, psicológica e hospitalar, vacinações, vigilância sanitária e epidemiológica; manutenção e ampliação da rede municipal de atendimento à saúde; manutenção da Farmácia Básica; Administração do Fundo Municipal de Saúde e do Conselho Municipal de Saúde; Coordenação das ações de orientação quanto os cuidados com a população através dos Agentes Comunitários; manutenção dos programas federais com vistas a promoção, prevenção, recuperação e reabilitação da saúde da população em geral.

Figura 1 – RAS – Rede de Atenção à Saúde



Organização da Rede de Assistência à Saúde no Município de Brasileira-PI e Fluxos Assistenciais na Atenção primária à Saúde.

3. NORMAS DEFINIDORAS

A administração municipal é orientada pelos princípios da legalidade, impessoalidade, moralidade, publicidade, eficiência, finalidade, razoabilidade e **economicidade**, buscara a eficácia na promoção do desenvolvimento do município e a otimização dos serviços prestados à população, tendo por base o **PLANEJAMENTO** de seus **programas, projetos e atividades**.

Sua organização administrativa disciplina o funcionamento da Secretaria Municipal de Saúde com ênfase em consolidar e aperfeiçoar os métodos e formas de trabalho, a fim de alcançar cada vez mais a eficiência, eficácia e efetividade das atividades da SMS. Segue, a seguir, o organograma de acordo com a base legal, Lei 140/2013.

4. ORGANOGRAMA DA SECRETARIA MUNICIPAL DE SAÚDE

Figura 2 - Organograma

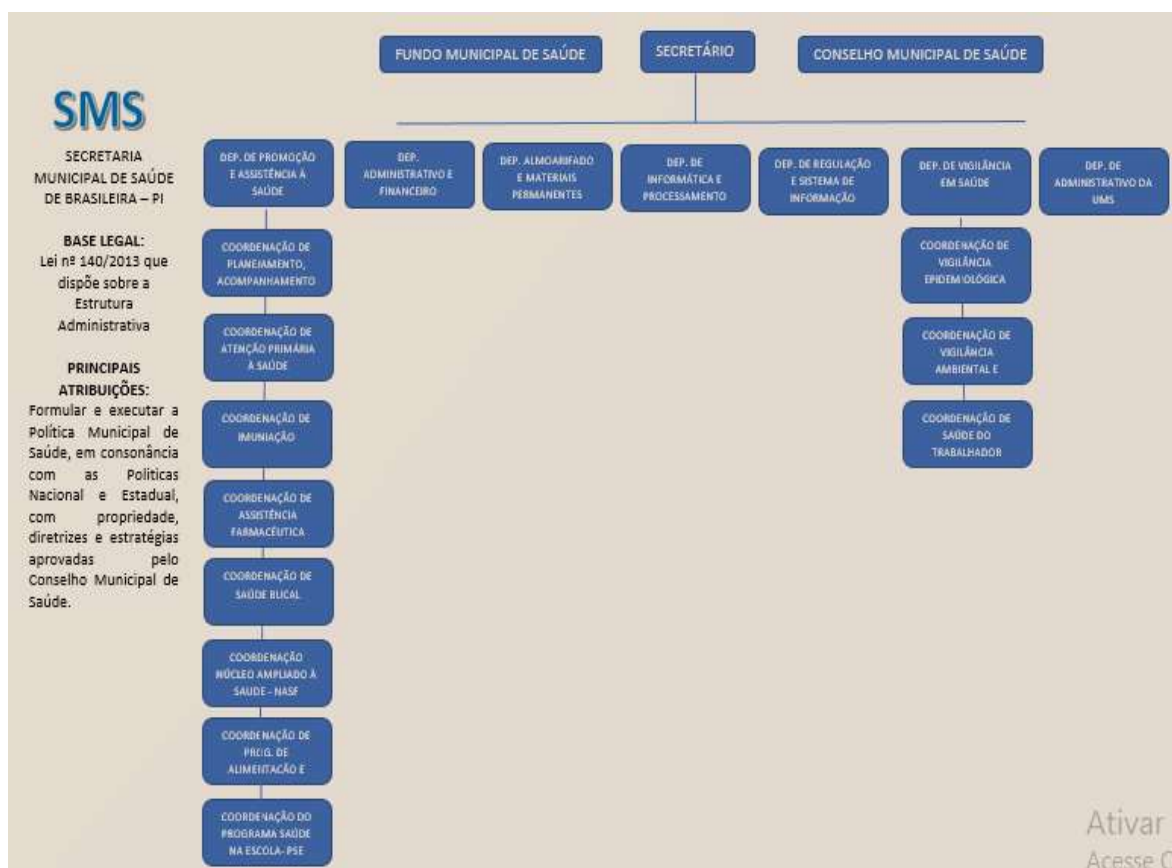

- 1. SECRETARIA MUNICIPAL DE SAÚDE;**
- 1. CONSELHO MUNICIPAL DE SAÚDE.**
- 2. DEPARTAMENTO DE PROMOÇÃO E ASSISTÊNCIA – COORD. AB;**
 - 2.1 Coordenação de Planejamento, Acompanhamento e Avaliação.
 - 2.2 Coordenação de Imunização.
 - 2.3 Coordenação de Assistência Farmacêutica.
 - 2.4 Coordenação de Saúde Bucal.
 - 2.5 Coordenação do NASF.
 - 2.6 Coordenação de Programas de Alimentação e Nutrição.
 - 2.7 Coordenação PSE
 - 2.8 Gerência de APS
- 3. DEPARTAMENTO ADMINISTRATIVO E FINANCEIRO;**
- 4. DEPARTAMENTO DE RECURSOS HUMANOS;**
- 5. DEPARTAMENTO DE ALMOXARIFADO, MATERIAL PERMANENTE E SERVIÇOS GERAIS;**
- 6. DEPARTAMENTO DE INFORMÁTICA E PROCESSAMENTO DE DADOS;**
- 7. DEPARTAMENTO DE REGULÇÃO E SISTEMA DE INFORMAÇÃO;**
- 8. DEPARTAMENTO DE VIGILÂNCIA EM SAÚDE;**
 - 8.1 Coordenação de Vigilância Epidemiológica.
 - 8.2 Coordenação de Vigilância Ambiental e Endemias.
 - 8.3 Coordenação da Vigilância Sanitária e Saúde do Trabalhador.
- 9. DEPARTAMENTO ADMINISTRATIVO DA UNIDADE MISTA DE SAÚDE – ALMIRO MENDES DA COSTA;**
 - 9.1 Responsabilidade Técnica da Unidade Mista de Saúde.

5. METAS

Acesso Universal à Saúde:

Garantir que todos os cidadãos tenham acesso equitativo aos serviços de saúde, independentemente de sua condição socioeconômica.

Prevenção de Doenças:

Implementar programas de prevenção que abordem fatores de risco, educação em saúde e promoção de estilos de vida saudáveis.

Atenção Básica Fortalecida:

Reforçar e expandir os serviços de atenção primária, como postos de saúde e centros de saúde, para oferecer cuidados de saúde de qualidade na comunidade.

Vigilância Epidemiológica:

Desenvolver sistemas eficientes de vigilância para monitorar e responder rapidamente a surtos de doenças e epidemias.

Melhoria da Infraestrutura de Saúde:

Investir na infraestrutura física e tecnológica dos serviços de saúde, garantindo a disponibilidade de equipamentos e instalações adequadas.

Recursos Humanos Qualificados:

Capacitar e manter profissionais de saúde qualificados, promovendo a formação contínua e garantindo condições de trabalho adequadas.

Redução das Desigualdades em Saúde:

Desenvolver estratégias para diminuir as disparidades de saúde entre diferentes grupos populacionais, garantindo que as intervenções atendam às necessidades específicas de cada comunidade.

Promoção da Saúde Mental:

Implementar programas e serviços que abordem questões relacionadas à saúde mental, promovendo o bem-estar psicológico da população.

Gestão Eficiente de Recursos:

Estabelecer práticas de gestão eficientes para otimizar o uso de recursos financeiros, humanos e materiais.

Participação Comunitária:

Incentivar a participação ativa da comunidade na definição de políticas de saúde, promovendo o engajamento e a transparência.

6. MISSÃO

Formular e desenvolver a Política Municipal de Saúde, fortalecendo as Redes de Atenção, com participação da sociedade, incorporando a tecnologia da informação para promoção do cuidado eficiente, efetivo, afetivo e oportuno com equidade para a população.

7. OBJETIVOS ESTRATÉGICOS

Garantir que todos os cidadãos tenham acesso equitativo e universal aos serviços de saúde, independentemente de sua localização ou condição socioeconômica. Implementar sistemas eficazes de monitoramento e avaliação para avaliar o desempenho, identificar áreas de melhoria e tomar decisões informadas. Integrar tecnologias inovadoras para melhorar a eficácia dos serviços de saúde, como registros eletrônicos de pacientes, telemedicina e ferramentas de monitoramento de saúde.

8. VALORES

- Ético: entendido como um conjunto de valores morais e princípios, que deve orientar a instituição na sua atuação, para criar um ambiente social e político justo, solidário e pacífico.
- Respeito: entendido como um valor institucional que permite que se possa reconhecer, aceitar, apreciar e valorizar as qualidades do próximo e os seus direitos. Portanto, pressupõe um comportamento institucional disponível e receptivo, para expressar e ouvir o contraditório, para conviver e relacionar-se com as diferenças mais variadas e com as preferências da maioria e das minorias.
- Transparência: entendida como tornar-se de domínio público os atos do governo, dar pleno conhecimento ao cidadão das políticas públicas; é cultivar a noção de interdependência e de que a história de uma organização se constrói junto com todos, em um modelo no qual a confiança é protagonista.

- Eficiência: entendida como a capacidade institucional e dos profissionais de fazer as coisas no tempo devidos sem erros e utilizar somente os recursos necessários.
- Compromisso: entendido como a capacidade da instituição de sustentar uma escolha, em razão da sua missão e visão; e o comprometimento com os resultados desejados para a sociedade.

9. VISÃO

Promover a excelência em saúde, garantindo a todos os cidadãos do município o acesso equitativo a serviços de saúde de alta qualidade. Buscamos ser reconhecidos como referência nacional em inovação, eficiência e promoção da saúde, contribuindo ativamente para o bem-estar integral da nossa comunidade. Nossa visão é um município onde cada indivíduo desfruta de uma vida saudável, com igualdade de oportunidades e atendimento digno, consolidando uma cidade modelo em saúde e bem-estar para todos.

10. AÇÕES, PROGRAMAS E PROJETOS DESENVOLVIDOS

10.1 Ações de Atenção Primária a Saúde

A Atenção Primária à Saúde (APS) é o primeiro nível de Atenção em Saúde e se caracteriza por um conjunto de ações de saúde, no âmbito individual e coletivo, que abrange a promoção e a proteção da saúde, a prevenção de agravos, o diagnóstico, o tratamento, a reabilitação, a redução de danos e a manutenção da saúde com o objetivo de desenvolver uma atenção integral que impacte positivamente na situação de saúde das coletividades.

Trata-se da principal porta de entrada do SUS e do centro de comunicação com toda a Rede de Atenção, devendo se orientar pelos princípios da universalidade, da acessibilidade, da continuidade do cuidado, da integralidade da atenção, da responsabilização, da humanização e da equidade. Isso significa dizer que a APS funciona como um filtro capaz de organizar o fluxo dos serviços nas redes de saúde, dos mais simples aos mais complexos.

No município de Brasileira – PI a Estratégia de Saúde da Família é uma política prioritária dentro da Atenção Primária à Saúde, com distribuição em todo o seu território que compreende um espaço para ações em saúde de maneira organizativa dos seus processos de trabalho e de suas práticas em todo o território adscrito.

Estabelecimentos de saúde do Sistema Público Municipal – Fonte CNES

ESTABELECIMENTO	NATUREZA JURÍDICA	CNES
CENTRAL DE ABASTECIMENTO DE IMUNOBIOLOGICOS DE BRASILEIRA	ADMINISTRAÇÃO PÚBLICA	9292896
DIVISA DE BRASILEIRA	ADMINISTRAÇÃO PÚBLICA	7281935
FARMACIA BASICA DE BRASILEIRA PI	ADMINISTRAÇÃO PÚBLICA	0517496
LABORATORIO ODONTOLOGICO DE BRASILEIRA	ADMINISTRAÇÃO PÚBLICA	7277636
PS MAE SABINA	ADMINISTRAÇÃO PÚBLICA	2325721
PS MAE SABINA ESF IV	ADMINISTRAÇÃO PÚBLICA	9268979
PS MOCAMBINHO	ADMINISTRAÇÃO PÚBLICA	2325748
PS SACO DOS POLIDORIOS	ADMINISTRAÇÃO PÚBLICA	2325713
SMS BRASILEIRA	ADMINISTRAÇÃO PÚBLICA	7864647
UMS ALMIRO MENDES DA COSTA	ADMINISTRAÇÃO PÚBLICA	4008243

Em Brasileira – PI, o território e a sua população de aproximadamente 8.438 habitantes (IBGE, 2022), são distribuídos em territórios, com suas respectivas unidades e equipes de saúde, a saber: **Unidade Básica Mãe Sabina I e Mãe Sabina IV** – Zona Urbana; **Unidade Básica de Saúde Saco dos Polidórios** – Zona Rural (Unidades de Apoio: Cachoeira, Piçarra; Água D’Abelha, Assentamentos, Angico

Branco, Data Veados), **Unidade Básica de Saúde Mocambinho** – Zona Rural (Unidades de Apoio: Gado Bravo, Oiticica, Poção, Chapada Grande, Canaã, Iús e Santo Amaro).

O município dispõe também de uma **Unidade Mista de Saúde** – Almiro Mendes da Costa onde são ofertados serviços de exames laboratoriais, atendimento de equipe multiprofissional como psicólogas, fisioterapeutas e nutricionista.

O município busca dentro de suas ofertas, contratar atendimentos especializados que serão realizados na Unidade Mista de Saúde contando com profissionais como cardiologista, ginecologista, Pediatria, Dermatologista e ortopedista.

Existe também equipe multiprofissional (Fisioterapeuta, Nutricionista, Psicólogos, Assistente Social) que configuravam o antigo nomeado Núcleo Ampliado a Saúde da Família lotado nas Unidade Básicas de Saúde realizando atendimento conjunto com as 4 equipes de ESFs em trabalho com grupos e posterior matriciamento dos casos do município.

Em novembro de 2021, o município aderiu ao Programa Saúde na Hora Simplificado – PSHS, programa esse dentro das Ações Estratégicas da Portaria nº 2.979 que rege o Programa Previne Brasil, tal Programa veio como um facilitador de ações de saúde municipal, visto que o programa abrange os três turnos de atendimento e a população ganha com a facilidade de agendamentos e condutas profissionais, o mesmo segue todos os princípios e indicadores a serem seguidos, dentre eles o registro no Prontuário Eletrônico do Cidadão.

Principais ações desenvolvidas pelas equipes dos ESF's – Fonte SISAB

ASSITÊNCIA AOS USUÁRIOS	NÚMERO TOTAL EM 2022	NÚMERO TOTAL EM 2023
VISITAS DOMICILIARES	71.355	84.807
ATENDIMENTOS INDIVIDUAIS	16.892	21.189
PROCEDIMENTOS REALIZADOS	27.662	35.676
ATENDIMENTOS ODONTOLÓGICOS	2.620	4.852

Equipe	Tipo de atendimento	Atendimento de Urgência		Consulta Agendada		Consulta Agendada Programada / Cuidado Continuado	Consulta no Dia		Totais
	Tipo de consulta	Atendimento Individual	Atendimento Odontológico	Atendimento Individual	Atendimento Odontológico	Atendimento Individual	Atendimento Individual	Atendimento Odontológico	
Emulti Brasileira		-	-	1269	-	934	51	-	2254
ESB 1 Mae Sabina		-	129	-	913	-	-	41	1083
ESB 2 Saco dos Polidórios		-	121	-	7	-	-	950	1078
ESB 3 Mocambinho		-	-	-	36	-	-	946	982
ESB 4 Mae Sabina IV		-	120	-	23	-	-	1070	1213
Pfs 1		13	-	941	-	149	4211	-	5314
Pfs 2		6	-	39	-	48	3731	-	3824
Psf 3		-	-	125	-	275	3912	-	4312
Psf 4		71	-	1174	-	436	3413	-	5094
Sem Equipe		-	-	84	-	12	42	-	138
Totais		90	370	3632	979	1854	15360	3007	25292

Ativar o Windows

Os dados de Produção do Sistema Único de Saúde no município de Brasileira são compostos por uma equipe que busca um SUS eletrônico, fazendo e realizando as consultas de maneira com que os dados sejam os mais fiéis possíveis e dando qualidade na assistência continuada do cidadão através do Prontuário Eletrônico.

Nessa análise, possuímos números em nossa base local do e-SUS APS como por exemplo: 84.807 visitas domiciliares realizadas no ano de 2023; 21.189 atendimentos individuais realizados por médicos e enfermeiros; 35.676 procedimentos; 4.852 atendimentos odontológicos.

Dentre estes e outros demais levantamentos que podemos analisar em nossa base local, o que mais fortalecemos é a importância do acompanhamento e continuidade na APS, como também a importância de termos uma base local bem consolidada para que não aja inconsistências dos dados.

10.2 Ações da Saúde Bucal

A proposição pelo Ministério da Saúde das diretrizes para uma Política Nacional de Saúde Bucal e de sua efetivação, por meio do BRASIL SORRIDENTE, tem na Atenção Básica, um de seus mais importantes pilares. A promoção de saúde bucal

está inserida num conceito amplo de saúde que aborda ações que extrapolam consultório odontológico e atendimento clínico, integrando a saúde bucal às demais práticas de saúde coletiva.

O município de Brasileira conta com 04 equipes de saúde bucal, possuindo um total de 10 consultórios odontológicos para o atendimento à população cadastrada. Todos os consultórios odontológicos foram instalados e equipados dando condições aos cirurgiões-dentistas para atender aos usuários de forma digna e humanizada. Percebe-se o bom desempenho das equipes através dos números alcançados no ano de 2023, totalizando 4.852 atendimentos durante o período (Tabela 1).

Tabela 1: Número de atendimentos odontológicos – 2023

JAN	FEV	MAR	ABR	MAI	JUN	JUL	AGO	SET	OUT	NOV	DEZ	TOTAL
468	443	430	396	434	403	319	497	391	393	452	226	4.852

Fonte: Prontuário Eletrônico do Cidadão

O programa Previne Brasil foi instituído pela Portaria nº 2.979, de 12 de novembro de 2019 e teve como proposta a estruturação de um modelo de financiamento focado em aumentar o acesso das pessoas aos serviços da Atenção Primária e o vínculo entre população e equipe, com base em mecanismos que induzem à responsabilização dos gestores e dos profissionais pelas pessoas que assistem. Inicialmente foram lançados 7 indicadores para avaliação por parte do Ministério da Saúde, destes um foi direcionado para saúde bucal, o Indicador 3, que calculava a proporção de gestantes com atendimento odontológico realizado na atenção primária à saúde, denotando assim a importância da saúde bucal para um bom funcionamento da Atenção Primária. No nosso município o acompanhamento quantitativo das gestantes se mostrou constante durante todo o ano de 2023 de acordo com a tabela 2.

Tabela 2: Número de atendimentos à gestantes – 2023

JAN	FEV	MAR	ABR	MAI	JUN	JUL	AGO	SET	OUT	NOV	DEZ	TOTAL
38	38	50	46	35	42	57	53	42	26	31	20	478

Fonte: Prontuário Eletrônico do Cidadão

Além das ações curativas e reabilitadoras a Estratégia de Saúde Bucal tem atuação marcante também na Prevenção e Educação em Saúde, através de ações coletivas. Eventos através do Programa Saúde na Escola (PSE), além de parceria

com outras secretarias do município, como a Secretaria Municipal de Assistência Social (SEMAS), foram impactantes em Brasileira (Figuras 1 e 2).

Figura 1 e 2: Palestra sobre saúde bucal em Escola Municipal (PSE)

Figura 1



Figura 2



Fonte: Autoria própria

Figura 3 e 4: Palestra sobre saúde bucal para gestantes – Parceria SEMAS

Figura 3



Figura 4



Fonte: Autoria própria

10.2.1 Prótese dentária

O Laboratório de Prótese Dentária (LPD) tem como objetivo ofertar de próteses dentárias de qualidade, promovendo a reabilitação protética, fonética, mastigatória e estética da população por meio do Sistema Público de Saúde. Com esta estratégia,

muitos usuários conseguiram ter uma prótese dentária, melhorando assim a sua qualidade de vida. No Município de Brasileira há de um laboratório de prótese dentária situada na UMS (Unidade Mista de Saúde), onde são produzidas as dentaduras com pontes móveis e fixas e também podem preparar pivôs e outros objetos usados por dentistas feitos de cera e gesso. Em média, no ano de 2023, 25 a 35 pacientes foram atendidos por mês, variam de quantidade, pois a maioria dos pacientes necessita de duas próteses, porem havendo casos que só necessita de somente uma, na tabela 1 vemos a relação da quantidade de prótese dentárias confeccionadas no ano de 2023.

Tabela 1: Relação da quantidade de prótese dentárias confeccionadas de janeiro a dezembro do ano de 2023

ITEM	DESCRIÇÃO	QUANTIDADE
01	PRÓTESE TOTAL MAXILAR	222
02	PRÓTESE TOTAL MANDIBULAR	179
03	PRÓTESE PARCIAL MAXILAR	161
04	PRÓTESE PARCIAL MANDIBULAR	168
TOTAL: 730 UNIDADES		

10.3 Ações de Assistência Hospitalar

A Assistência Hospitalar é uma modalidade de atuação realizada pelo pessoal de saúde a clientes no hospital. A atenção especializada é dividida em dois elementos (atenção secundária e terciária), que são, respectivamente, média e alta complexidade (ambulatorial e especializada hospitalar). Onde são realizados atendimentos de urgência e referenciados a Hospitais de Grande e Médio Porte localizados na regional de saúde, como por exemplo, Hospital Regional Chagas Rodrigues - HRCR de Piripiri – PI.

Existe instalado no município de Brasileira um Hospital de Pequeno Porte - HPP (Unidade Mista Almiro Mendes da Costa), que dispõe de uma equipe composta por Enfermeiro e Técnico de Enfermagem em tempo integral.

Além dos atendimentos de urgência e emergência, no Hospital do Município de Brasileira – PI, também são realizadas consultas ambulatoriais, pequenas cirurgias, observações de baixa complexidade, e possui atualmente 6 leitos destinados ao SUS (incluindo leitos pediátricos). O estabelecimento possui também uma sala de

estabilização para que possa realizar os primeiros procedimentos antes de serem referenciados para os regionais, sempre atentando para oferta do melhor cuidado, com segurança e proteção do paciente.

No ano de 2023, foi adquirida uma nova ambulância e ofertado uma capacitação em Urgência e Emergência para os para os profissionais do local com o intuito de preparar e qualificar o indivíduo para o desempenho de suas atividades profissionais frente a ocorrências do cotidiano hospitalar. Ademais, o Hospital também dispõe em nível de assistência hospitalar exames complementares laboratoriais para a população (Tabela 1).



Tabela 1: Quantidade de exames laboratoriais realizados durante o período de 16/02 a 29/12 do ano de 2023

EXAME	MÊS	QUANTIDADE
COLESTEROL TOTAL E FRAÇÕES	FEVEREIRO/DEZEMBRO	1.968
COOMBS INDIRETO	FEVEREIRO/DEZEMBRO	24
CREATININA	FEVEREIRO/DEZEMBRO	1.378
CURVA GLICEMICA	FEVEREIRO/DEZEMBRO	104
FATOR RH	FEVEREIRO/DEZEMBRO	114
HBSAG	FEVEREIRO/DEZEMBRO	123
LIPIDOGRAMA	FEVEREIRO/DEZEMBRO	269
BHCG	FEVEREIRO/DEZEMBRO	41

GLICEMIA	FEVEREIRO/DEZEMBRO	3.080
VITAMINA D	FEVEREIRO/DEZEMBRO	04
PCR	FEVEREIRO/DEZEMBRO	11
HEMOGLOBINA GLICOLISADA	FEVEREIRO/DEZEMBRO	988
HEMOGRAMA	FEVEREIRO/DEZEMBRO	1.174
HIV	FEVEREIRO/DEZEMBRO	153
PSA	FEVEREIRO/DEZEMBRO	99
PARASITOLÓGICO DE FEZES	FEVEREIRO/DEZEMBRO	290
POTÁSSIO	FEVEREIRO/DEZEMBRO	369
SUMÁRIO DE URINA	FEVEREIRO/DEZEMBRO	1.644
TGO	FEVEREIRO/DEZEMBRO	870
TGP	FEVEREIRO/DEZEMBRO	873
TOXOPLASMOSE	FEVEREIRO/DEZEMBRO	211
TRIGLICÉRIDES	FEVEREIRO/DEZEMBRO	1.440
TSH	FEVEREIRO/DEZEMBRO	07
T4 LIVRE	FEVEREIRO/DEZEMBRO	07
URÉIA	FEVEREIRO/DEZEMBRO	950
UROCULTURA COM ANTIBIOGRAMA	FEVEREIRO/DEZEMBRO	138
VDRL	FEVEREIRO/DEZEMBRO	191
SODIO	FEVEREIRO/DEZEMBRO	90
CULTURA	FEVEREIRO/DEZEMBRO	87
CITOLOGIA	FEVEREIRO/DEZEMBR	137
TOTAL EXAMES		16.834
TOTAL DE PACIENTES		3.107

10.4 Ações de Assistência Farmacêutica

A Assistência Farmacêutica (AF) engloba um conjunto de ações voltadas à promoção, proteção e recuperação da saúde, tanto individual como coletiva, tendo o medicamento como insumo essencial e visando o acesso e uso racional. É responsável pela formulação, implementação e coordenação da política estadual de assistência farmacêutica dos componentes: básico, estratégico e especializado. O Componente Básico da Assistência Farmacêutica - CBAF, promove ao cidadão acesso a medicamentos e insumos para o tratamento dos principais problemas de saúde e programas da Atenção Primária.

O município conta atualmente com a Farmácia localizada no prédio da Secretária Municipal de Saúde, onde é realizado todo o controle de entrada e saída, estoque,

solicitação e dispensação de medicamentos do elenco básico, injetáveis, anticoncepcionais, preservativos masculinos e femininos, insumos e materiais para monitoramento glicêmico a diabéticos tipo I.

Como outrora, o município irá implementar em sua Programação Anual de Saúde (PAS), uma demanda judicial de medicamentos, fazendo pesar no financiamento da assistência o que limita a oferta de medicamentos fora do elenco básico, que poderia estar atendendo a uma demanda coletiva. O município também elencou em suas ações na Programação Anual de Saúde (PAS) a elaboração da Relação Municipal de Medicamentos (REMUME) (Anexo 1) que será apresentada junto ao Conselho Municipal de Saúde, seguirá para publicação municipal e tornará vigente nas práticas terapêuticas.

No ano de 2021 o município deu início ao cadastramento do profissional Farmacêutico no Programa Nacional de Qualificação da Assistência Farmacêutica no Sistema Único de Saúde (QUALIFAR-SUS), o mesmo se divide em 2 eixos: eixo estrutura, visando receber recursos para investimento e eixo custeio, para manutenção e recursos humanos. Com este recurso investimento será possível promover uma melhoria considerável na estrutura física, equipamentos e móveis garantindo um melhor atendimento e fluxo de trabalho, como também, uma melhor segurança no controle e armazenamento dos medicamentos e insumos. Já o recurso custeio será utilizado no aperfeiçoamento pessoal e suas qualificações e manutenção diária de materiais de escritório e limpeza.

Encerramos as atividades no dia 22 de dezembro de 2023 com estoque repostado (Figura 1 a 5) afim de suprir as necessidades iniciais do primeiro mês do ano seguinte, visto que, obrigatoriamente seguimos processos licitatórios para aquisição dos mesmos (Tabela 1).

Tabela 1 – Demonstrativo de Estoque e Despesas com Medicamentos, Injetáveis e Insumos durante o ano de 2023.

Entradas	Saídas	Estoque Final 2023	Despesas Totais
2.812.681	2.707.867	104.814*	R\$ 338.778,39

Fonte: Coordenação de Assistência Farmacêutica.

*Soma dos itens do dispensário, almoxarifado e UMS

Figura 1 a 5 – Estoque Final de Medicamentos, Injetáveis e Insumos.

Figura 1



Figura 2



Fonte: Autoria própria

Figura 3

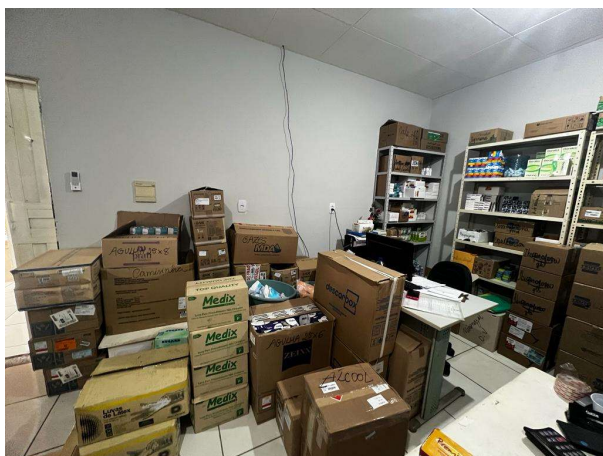

Figura 4



Fonte: Autoria própria

Figura 5



Fonte: Autoria própria.

10.5 Ações de Vigilância em Saúde

10.5.1 Ações de Vigilância Epidemiológica

A Vigilância Epidemiológica é definida por um conjunto de ações que promovem a detecção e prevenção de doenças e agravos transmissíveis à saúde e seus fatores de risco, tendo como objetivo, coletar, processar e analisar dados, além de recomendações técnicas, promover ações e avaliações de medidas, bem como a divulgação de informes pertinentes sobre as condições de saúde, vem apresentar.

NOTIFICAÇÕES SINAN

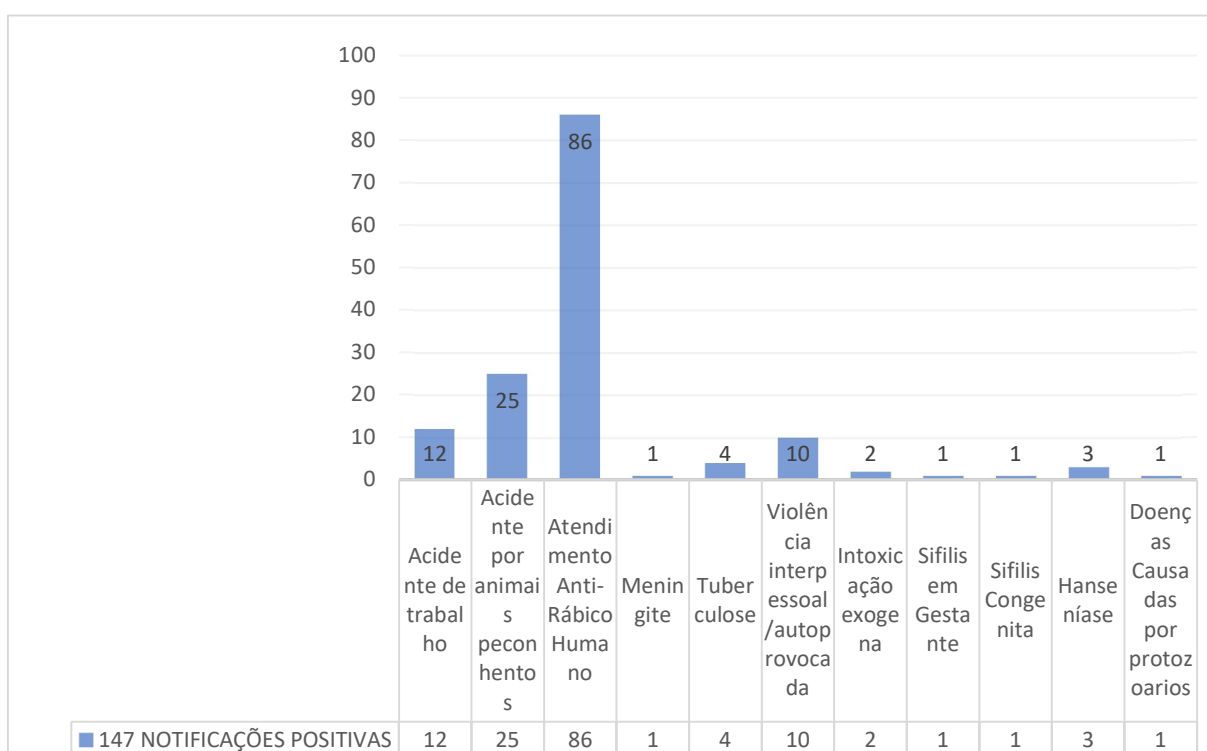

BUSCA ATIVA TUBERCULOSE

Meta 1% da população municipal. Equivale a 84 buscas ativa de TB no município.

	ESF I	ESF II	ESF III	ESF IV
META	22	22	22	22
Quant. alcançada	03	06	06	02
Res. positivo		03		
Res. negativo	03	03	06	02

➤ 17 busca ativa no ano de 2023, a qual 3 testaram positivo para TB.

- **Incidência** de 3 para cada 17 busca ativa no município.
- **Prevalência** de 17,64% ano.

DAS METAS MUNICIPAIS ALCANÇADAS	
ESF I	13,6%
ESF II	27,3%
ESF III	27,3%
ESF IV	9%
Meta anual alcançada: 20,2%	

CASOS DE TUBERCULOSE

No ano de 2023 o município registrou quatro casos de tuberculose, descrito na seguinte maneira: 3 casos descoberto no município e 1 caso de transferência.

	CASOS	ÓBITOS	INCIDÊNCIA DE ÓBITO	PREVALENCIA DE ÓBITO	CURA	INCIDÊNCIA DE CURA	PREVALENCIA DE CURA
ESF II	03	01	01 P/ 03 CASOS	33,33%	02	02 P/ 03 CASOS	66,66%
ESF III	01	01	-	-	01	01 P/ 01 CASO	100%

A taxa de cura no município é de 75%, e a taxa de óbito é de 25% ano.

- **Incidência** de 4 casos para cada 8.436 (POPULAÇÃO DO MUNICÍPIO)
- **Prevalência** de 0,04% ano.
- **Registro de contatos de TB:** foram registrados 19 contatos de TB.
- **Contatos de TB que realizaram quimioprofilaxia:** 02
- **Incidência** de 2 para 19 contatos de TB.
- **Prevalência** de 10,5% ano.

CASOS DE HANSENÍASE

No ano de 2023 o município registrou três casos de hanseníase, descrito na seguinte maneira:

ESF III	02 casos
ESF IV	01 caso
- Incidência de 03 casos para cada 8.436 (POPULAÇÃO DO MUNICÍPIO); - Prevalência de 0,035% ano;	

No que se refere a taxa de cura o município até o momento apresenta 33,33%, tendo em vista que os demais casos seguem em tratamento.

Registro de contatos	08 contatos
Incidência	De 0 para 08 contatos
Prevalência	0% ano

CASOS DE DOENÇAS DIARREICAS AGUDAS

De acordo com os dados obtidos através do sistema SIVEPDDA, o município teve o registro de 273 casos no ano de 2023, distribuído no seguinte plano de tratamento:

REGISTRO DE CASOS	
PLANO A	236 casos
PLANO B	20 casos
PLANO C	17 casos
- Incidência de 273 casos para cada 8.436 pessoas (População do município).	
- Prevalência de 3,23% ano.	

TESTES DE HIV, SIFILIS, HBV E HCV REALIZADOS

A seguir consta a quantidade de testes realizados por meio de busca ativa, campanha e demanda espontânea no município no ano de 2023.

	HIV	SIFILIS	HBV	HCV
Quantidade realizado	191	193	218	191
Reagente	0	0	0	0
- Total de testes realizados no ano: 793 testes;				
- Incidência de 793 testes realizados para 8.436 (População do município);				
- Prevalência de 9,4% ano.				

CASOS DE DENGUE NOTIFICADOS

Em relação ao tocante da DENGUE em 2023. Tomando por base o numero de casos notificados e o tamanho populacional do município verá a seguir que:

Casos notificados	08 casos durante 52 semanas
Incidência	8 para 8.436 (População do município).
Prevalência	0,09% ano.

CASOS DE COVID-19

Foi registrado apenas 24 casos no ano de 2023, um saldo positivo.

Casos notificados	24 casos
Incidência	24 para 8.436 (População do município).
Prevalência	0,002% ano.

AGRAVOS SEM REGISTRO DE CASOS NO MUNICÍPIO-2023

Sarampo;

Rubéola;

Paralisias flácidas agudas;

Tétano Neonatal/Acidental;

Chikungunya

NASCIDOS VIVOS ATÉ 20/11/2023

O município teve 90 nascidos vivos de janeiro a novembro de 2023, segundo o município de residência. Subdivididos segundo a faixa etária da mãe:

RELAÇÃO DE NASCIDOS VIVOS EM 2023	
Menores de 14-19 anos	14 nascidos vivos
20 - 34 anos	63 nascidos vivos
35 ou mais	13 nascidos vivos

Brasileira registra no ano de 2023 46 óbitos.

ÓBITO FETAL
01

ÓBITOS POR FAIXA ETARIA							
15-19a	20-29a	30-39a	40-49a	50-59a	60-69a	70-79a	80 e+
1	1	4	5	4	4	8	18
TOTAL DE ÓBITOS: 45							

Todas as informações contidas foram retiradas de portais oficiais. SINAN, ESUS NOTIFICA, SISLOG, SIVEPDDA, PORTAL DA SAÚDE-PI.

10.5.2 Ações de Vigilância Ambiental

A Vigilância Ambiental em Saúde constitui-se no conjunto de ações e serviços que proporcionam o conhecimento e a detecção de fatores de risco do meio ambiente

que interferem na saúde humana, ou seja, a inter-relações entre o homem e o ambiente e vice-versa O sistema integra informações e ações de diferentes setores com o objetivo de prevenir e controlar os fatores de risco de doenças , controle de zoonoses(dengue, Chikungunya, Zica, leishmaniose, malária, febre amarela e de outros agravos à saúde, decorrentes do ambiente e das atividades produtivas. Tais ações e serviços são prestados por órgãos e entidades públicas e privadas. A Vigilância Ambiental do município de Brasileira e composta por 05 agente de endemias e 01 Médico Veterinário.

ARBOVIROSES: Os principais vetores das arboviroses são os mosquitos, em particular, os gêneros Aedes, Culex e Anopheles. Sabe-se que o melhor maneira desse combater e a PREVENÇÃO com a EDUCAÇÃO ambiental.

6º CICLOS PNCD (Programa Nacional de Controle de Dengue).

Tratamento zona urbana

TABELA: TRATAMENTO ZONA URBANA

CICLOS	IMÓVEIS EXISTENTE	IMÓVEIS TRABAL	INDICE	
			IIP	IIB
1º	2.375	2.375	0,00	0,00
2º	2.424	2.424	0,00	0,00
3º	2.494	2.494	0,00	0,00
4º	2481	2481	0,00	0,00
5º	2524	2524	0,00	0,00
6º	2536	2536	0,00	0,00

IMAGENS RETRATANDO O TRATAMENTO DA ZONA URBANA



Levantamento de índice e tratamento zona rural

TABELA: TRATAMENTO ZONA RURAL

CICL.	IMÓVEIS EXIST.	IMÓVEIS TRABAL.	INDICE		
			IIP	IIB	IIB
1°	1146	1146	0,09		0,09
2°	1140	1140	0,54		0,54
3°	1145	1145	0,00		0,00
4°	1149	1149	0,54		0,54
5°	1164	1164	0,00		0,00
6°	1165	1165	0,00		0,00

IMAGENS RETRATANDO O TRATAMENTO DA ZONA RURAL



PONTO ESTRÁTEGICO 26° CICLOS (QUINZENAL)



LIRA - LEVANTAMENTO RÁPIDO DE INDÍCE PARA O Aedes aegypti 04 LEVANTAMENTO – ZONA URBANA

DATAS	IMOV.PROGRAMADO	IMOV.TRABALHADOS	SITUAÇÃO DO MUNICÍPIO
17 A 19/04	227	242	MÉDIO RISCO
26 A 28/06	227	267	BAIXO RISCO
04 A 06/09	227	260	BAIXO RISCO
13 A 16/11	227	263	BAIXO RISCO

PREVENÇÃO AS ZONOSSES E AO MEIO AMBIENTE EM 2023





VACINAÇÃO ANTIRRÁBICA 2023

A o vírus da raiva mata praticamente 100% dos animais não imunizados e a vacina é a melhor maneira de prevenir. O município de Brasileira no ano 2023 deve a seguinte cobertura de cães gatos vacinados.



META 2023		
ANIMAIS	ZONA URBANA	ZONA RURAL
CAES	621	1488
GATO	347	439

ATENDIMENTO VETEINÁRIO, EXAMES PARA LEISHMANIOSE E CASTRAÇÕES

De acordo com a vacinação antirrábica 2023 o município de Brasileira tem **621** cães na zona urbana **1488** zona rural e em relação a gatos são **347** zona urbana e **439** zona rural, vale ressaltar que essa realidade pode ser bem maior. Brasileira dar suporte aos animais através atendimento domiciliar com consultas e algumas vezes com medicações e também com exames para leishmaniose. Os casos positivos para o calazar são acompanhados pelo veterinário. No mês de junho 2023 foi realizada uma campanha de castrações de cães e gatos machos.

Teste Rápido	Teste Elisa	Pos. p/calazar	Neg.
78	74	18	60
40 CASTROÇÕES			
Cães	20		
Gatos	20		
ATENDIMENTO VETERINÁRIO JANEIRO A DEZEMBRO 240			

ATENDIMENTO VETERINÁRIO



EXAME PARA LEISHMANIOSE (CALAZAR)



MULTIRÃO DE CASTRAÇÃO CÃES E GATO JUNHO 2023



MONITORAMENTOS DA ÁGUA CONSUMIDA PELA POPULAÇÃO

Para os seres humanos, a ingestão de água potável é capaz de prevenir doenças, além de trazer diversos benefícios como regular a temperatura corporal, facilitar a digestão de refeições, auxiliar na absorção de nutrientes presentes nos alimentos e na eliminação de substâncias tóxicas do corpo. Esse monitoramento é feito principalmente em lugares que recebem grandes números de pessoas (escolas, UBS, hospitais, estádio, secretárias, comércios, etc.)

PACTUAÇÃO DO MUNICÍPIO	REALIZADAS	SATISFATORIA	INSATISFATÓRIA
168	125	58	34
OBS.REGIONAL DE REFERENCIA NÃO DISPONIBILIZOU RESULTADOS DE 33 AMOSTRAS E TAMBEM NÃO CONCLUIMOS A PONTUAÇÃO POR FALTA DE SUPORTE DA REGIONAL			



LAVAGEM DO



RESERVATÓRIO DE ÁGUA



10.5.3 Ações de Vigilância Sanitária

Sabendo que Vigilância Sanitária é o conjunto de ações capaz de eliminar, diminuir ou prevenir riscos à saúde e de intervir nos problemas sanitários decorrentes do meio ambiente, da produção e circulação de bens e da prestação de serviços de interesse da saúde, e de oferecer a população melhores condições de vida relacionado ao hábito higiênico alimentar através de ações desenvolvidas pela Vigilância Sanitária e a vir intensificar as ações de Vigilância Sanitária no município temos o objetivo de trazer as informações da situação atual deste setor.

INFRA-ESTRUTURA (Recursos Humano e Recursos Materiais)

- 01 coordenador - 02 Mesas - 02 Armários
- 01 Fiscal Sanitário - 02 Cadeiras - 01 Computador

TIPO DE ATIVIDADE	QUANTIDADE DE ESTABELECIMENTOS CADASTRADOS
Padarias	03
Lanchonetes e Sorveteria	03
Bares, treiler's e Restaurantes	16
Drogarias e Farmácias	05
Açougues e Frigoríficos	05
Instituto de Beleza e estética	08
Salão e barbearia	19
Manicure e pedicure	17
Creches e Est. de Ensino(sede)	06
Com. de Gêneros Alimentícios	60

02 - DEFINIÇÃO DAS PRIORIDADES, METAS PROGRAMADAS E ESTRATÉGIAS DE IMPLANTAÇÃO

- Atender 100% das denúncias;
- Capacitação dos recursos humanos;
- Informar a população sobre o papel da Vigilância Sanitária;
- Divulgar de informações e orientações sobre o destino adequado dos produtos com prazo de validade expirado aos proprietários;

- Promover parcerias com outros setores da administração pública; Promover parcerias e articulações com outros setores da administrações físicas, reforçando a importância das ações da Vigilância Sanitária.

TIPO DE ATIVIDADE	% DE COBERTURA
Comércio alimentar	85%
Drogarias e Farmácias	100%
Instituto de beleza	50%
Serviço de saúde	85%
Creches e Est. de ensino	90%

AÇÕES REALIZADAS DURANTE O ANO

As ações desenvolvidas estão detalhadas em escala, gráfico e registros fotográficos e seguem em anexo neste relatório.

REGISTROS FOTOGRÁFICOS DE AÇÕES DESENVOLVIDAS EM 2023

Ação conjunta com vigilância em saúde e atenção básica (investigação de surtos de diarreias)



Ação conjunta com vigilância em saúde (atividade educativa e distribuição de preservativos nas festas de carnaval)



Ações educativas conjunta com a secretaria do meio ambiente e brigada de incêndio, combate a crimes ambientais e contra maus tratos animais.



Atividades educativas e inspeções nas festividades juninas, aniversário da cidade, e semana cultural



Ações educativas em conjunto com vigilância ambiental, brigada de incêndio e secretaria do meio ambiente no combate ao agente transmissor da dengue e contra o descarte inadequado do lixo



Visitas de rotinas, cadastros e emissão de alvará sanitário (inspeções sanitárias em estabelecimentos comerciais e estabelecimentos de saúde)





Participação de cursos de qualificação profissional



Atividades educativas nas festividades religiosas



Atendimento de denúncias e realização de notificações

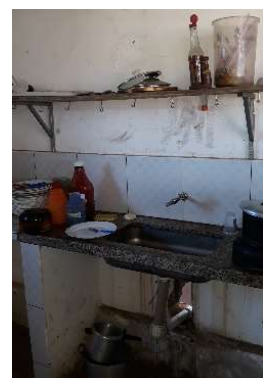

Atividades educativas em parceria com atenção primária e vigilância em saúde
(setembro amarelo)



Atividades educativas em campanhas e envolvendo a saúde do trabalhador
(outubro rosa e novembro azul)



Ações de combate e monitoramento da covid-19



Visitas e inspeções sanitária aos estabelecimentos de ensino





10.6 Ações de Alimentação e Nutrição

No organograma da Secretaria Municipal de Saúde, a Coordenação dos Programas de Alimentação e Nutrição está subordinada ao Departamento de Promoção e Assistência – Coordenação de Atenção Primária à Saúde. Tem como coordenadora a Nutricionista Floriza Rodrigues de Rezende Monte.



Na Coordenação de Programas de Alimentação e Nutrição, estão inseridos:

- **SISVAN** – Sistema de Vigilância Alimentar e Nutricional
- **PBF** – Programa Bolsa Família na Saúde
- **MICRONUTRIENTES** – Programa Nacional de Suplementação de Vitamina A e Programa Nacional de Suplementação de Ferro e Ácido Fólico
- **EAAB** – Estratégia Amamenta e Alimenta Brasil
- **PROTEJA** – Estratégia Nacional de Prevenção e Atenção à Obesidade Infantil

SISVAN – Sistema de Vigilância Alimentar e Nutricional

- Dados antropométrico e de Marcadores do Consumo Alimentar da população (todas as faixas etárias)
- Informações migram do e-SUS (CDS e PEC), PBF e inseridas direto no sistema.
- Gera um importante banco de dados para monitoramento e avaliação do estado nutricional e consumo alimentar da população.

PBF – Programa Bolsa Família na Saúde

Acompanhamento dos beneficiários do Programa Bolsa Família nas condicionalidades de saúde.

Avaliação antropométrica (peso e altura) de Crianças menores de 7 anos e mulheres entre 14 e 44 anos e verificação da situação vacinal das crianças.

Gestantes com acompanhamento no pré-natal (um dos critérios de elegibilidade para receber o BVG).

Gera recurso: IGD – Índice de Gestão Descentralizada, que é gerenciado pela Secretaria Municipal de Assistência Social.

Meta pactuada: 75% em cada vigência.

VIGÊNCIA	% ALCANÇADO
1ª vigência/2023	73,41%
2ª vigência/2023	Ainda sendo consolidado

Fonte: [Bolsa Família \(saude.gov.br\)](http://Bolsa Família (saude.gov.br))

MICRONUTRIENTES – Programa Nacional de Suplementação de Vitamina A e Programa Nacional de Suplementação de Ferro e Ácido Fólico

Programa Nacional de Suplementação de VITAMINA A: Suplementos fornecidos pelo Ministério da Saúde, por meio da Secretaria de Saúde do Estado – PI (SESAPI). Público-alvo: Crianças com idade de 6 a 59 meses, sendo: de 6 a 11 meses – dose de 100.000UI; de 12 a 59 meses – dose de 200.000UI.

Programa Nacional de Suplementação de FERRO e ÁCIDO FÓLICO:
Adquiridos pelo município por meio do componente básico da assistência farmacêutica. Apresentação da medicação: Sulfato ferroso - líquido (gotas) e comprimido Ácido fólico – comprimido. Público-alvo da Suplementação de FERRO: Crianças de 6 a 24 meses; Gestantes; Mulheres até 3º mês pós-parto ou pós-aborto. Público-alvo da Suplementação de ÁCIDO FÓLICO: Gestantes

No programa de distribuição profilática de micronutrientes, os registros foram feitos no e-SUS (PEC ou CDS).

EAAB – Estratégia Amamenta e Alimenta Brasil

Estratégia Nacional para Promoção do Aleitamento Materno e Alimentação Complementar Saudável no SUS que tem como objetivo qualificação dos profissionais que estão em contato com gestantes e puérperas, com intuito de reforçar e incentivar a promoção de aleitamento materno e alimentação saudável para crianças menores de 2 anos.

Em 2023, o Ministério da Saúde, por meio da UNA-SUS disponibilizou vagas nos cursos: “Amamenta e Alimenta Brasil: formação de tutores” e “Amamenta e Alimenta Brasil: recomendações baseadas no Guia Alimentar para a População Brasileira Menores de 2 anos”, mas nenhum profissional do município se inscreveu.

ESTRATÉGIA AMAMENTA E ALIMENTA BRASIL	
CURSOS OFERTADOS PELA UNA-SUS	QUANTIDADE DE PROFISSIONAIS INSCRITOS
Amamenta e Alimenta Brasil: formação de tutores	00
Amamenta e Alimenta Brasil: recomendações baseadas no Guia Alimentar para a População Brasileira Menores de 2 anos	00

ESTRATÉGIA AMAMENTA E ALIMENTA BRASIL	
ATIVIDADE DE EDUCAÇÃO EM SAÚDE	QUANTIDADE
Atividade coletiva: orientação sobre o manejo do Aleitamento Materno para gestantes	01
Orientação individual em consultório	Realizado, mas não quantificado



Foto: Atividade de Educação em Saúde sobre o manejo do Aleitamento Materno para gestantes. ESF 04. Agosto/2023.

PROTEJA – Estratégia Nacional de Prevenção e Atenção à Obesidade Infantil

Objetivo: deter o avanço da obesidade infantil e contribuir para o cuidado e para a melhoria da saúde e nutrição das crianças.

Para avaliação de desempenho para repasse financeiro, será considerado qualquer incremento alcançado pelos municípios nos seguintes indicadores acompanhados no Sistema de Vigilância Alimentar e Nutricional - SISVAN e no Sistema de Informação em Saúde para a Atenção Básica - SISAB:

I – Número de crianças com estado nutricional (peso e altura) avaliado;

II – Número de crianças com práticas alimentares (marcadores de consumo alimentar) avaliadas e

III – Número de atendimentos individuais para problema ou condição avaliada obesidade em crianças.

META: Cumprir 100% dos indicadores.

PARCELAS	ANO	% ALCANÇADO	REPASSE
1ª parcela	2021	100%	18.500,30
2ª parcela	2022	100%	24.389,50
3ª parcela + bônus	2023	100%	29.947,05
TOTAL			72.836,85

Fonte: Legislação — Ministério da Saúde (www.gov.br) e Portaria GM/MS N°2332, de 12 de dezembro de 2023

REGISTRO DE ATIVIDADES PROTEJA



Foto: PROTEJA – Capacitação com Merendeiras de todas as escolas da rede municipal de ensino. Fevereiro/2023.



Foto: PROTEJA/PSE – Atividade de Educação em Saúde sobre Alimentação Saudável e prática de Atividade Física na creche municipal Tia Neusa. Março/2023.



Foto: PROTEJA/PSE – Atividade Física/Circuito PROTEJA, na creche municipal Tia Zaína. Abril/2023.



Foto: PROTEJA/PSE – Atividade Física/Circuito PROTEJA, na escola municipal Boa Esperança (zona rural). Maio/2023.



Foto: PROTEJA/PROGRAMA CRIANÇA FELIZ – Atividade de Educação em Saúde: Alimentação na Gestação. Abril/2023.



Foto: PROTEJA/PROGRAMA CRIANÇA FELIZ – Atividade de Educação em Saúde: Alimentação na Gestação. Setembro/2023.



Foto: PROTEJA/PSE/SEMAS– Atividade de Educação em Saúde (mobilização social) Tema: Alimentação Saudável e prática de Atividade Física. Praça Valdemar Pereira de Araújo. Maio/2023.



Foto: PROTEJA/PSE – Atividade de Educação em Saúde: Gincana sobre Alimentação Saudável e prática de Atividade Física. Escola municipal Gil de Sousa Meneses. Junho/2023.



Foto: PROTEJA/PSE – Atividade de Educação em Saúde: Gincana sobre Alimentação Saudável e prática de Atividade Física. Escola municipal Nova Veneza – (zona rural). Novembro/2023.



Foto: PROTEJA/PSE – Atividade de Educação em Saúde sobre Alimentação Saudável e prática de Atividade Física. Escola municipal Nova Veneza – (zona rural). Novembro/2023.



Foto: PROTEJA/PSE – Atividade Física/Circuito PROTEJA Escola municipal Nova Veneza – (zona rural). Outubro/2023.



Foto: PROTEJA/PSE – Atividade de Educação em Saúde: Orientação sobre Alimentação Saudável. Escola municipal Joaquim Caetano de Brito (Saco dos Polidórios zona rural). Outubro/2023.



Foto: PROTEJA/PSE – Diariamente, 15 minutos de Atividade Física. Escola municipal Gil de Sousa Meneses. De setembro a novembro/2023.



Foto: PROTEJA/PSE – Avaliação antropométrica. Creches municipais Tia Zaina e Tia Neusa. De março e dezembro/2023.

10.7 Ações do Programa Saúde na Escola (PSE)

O Programa Saúde na Escola (PSE), é uma política Inter setorial da Saúde e da Educação. As políticas de saúde e educação são voltadas às crianças, adolescentes, jovens e adultos da educação pública brasileira se unem para promover saúde e educação integral. O PSE é uma estratégia de integração para o desenvolvimento da cidadania e da qualificação das políticas públicas brasileiras. A adesão ao PSE é um compromisso assumido pelas Secretarias da Saúde e Educação com a garantia da atenção integral à saúde dos estudantes e formação integral, por meio de ações de prevenção, promoção e atenção à saúde (<https://www.gov.br/saude/pt-br/composicao/saps/pse>).

RELATÓRIOS DE AÇÃO 2023

Nº	AÇÃO	QUANTIDADE
01	Saúde Ambiental	5
02	Promoção da Atividade Física	36
03	Alimentação Saudável e Prevenção da Obesidade	19
04	Promoção da Cultura da Paz e Direitos Humanos	18
05	Prevenção das Violências e dos Acidentes	21
06	Prevenção de Doenças Negligenciadas	2
07	Verificação da situação Vacinal	11
08	Saúde Sexual e Reprodutiva e Prevenção do HIV/IST	8
09	Prevenção ao uso de álcool, tabaco, e outras drogas	4
10	Saúde Bucal	5
11	Saúde Auditiva	0
12	Saúde Ocular	2
13	Prevenção à COVID-19 nas escolas	6
14	Saúde Mental	12
	TOTAL DE AÇÕES	149

Fonte: e- SUS

REGISTROS DAS AÇÕES



Ação PSE, palestra e dinâmica. Tema: Direito Sexual e Reprodutivo e Prevenção de IST/AIDS, turno manhã e Tarde. Escolas Estadual: Miguel Arcoverde



Ação PSE, palestra e dinâmica. Tema: Direito Sexual e Reprodutivo e Prevenção de IST/AIDS. Escola Estadual: Alberto Tavares e Silva



Ação PSE, palestra com alunos e pais. Tema: Saúde Bucal. Creche Municipal: Tia Neuza.



Ação PSE, Caminhada da Paz, parceria com Secretaria de Educação (SEMED). Tema: Promoção da Cultura da Paz e Direitos Humanos. Escolas Municipais e Estaduais

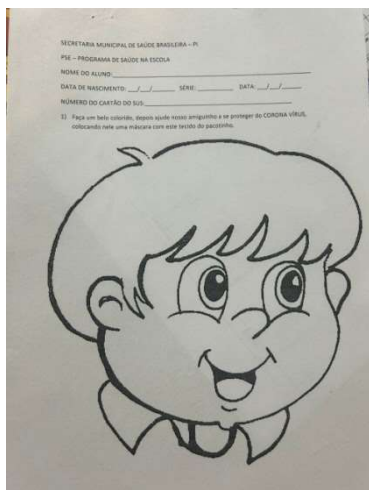

Ação PSE. Tema : Prevenção à Covid-19. Creches Municipais: Tia Neuza e Tia Zaína.



Ação PSE, PROTEJA. Tema: Atividade física, prevenção da obesidade infantil e Atualização Vacinal. Escola Municipal: Boa Esperança.31 de Março.



Ação PSE, PROTEJA. Antropometria, e Circuito Atividade Física. Creche Municipal: Tia Zaína



Ação PSE. Tema: Arboviroses : Dengue, Chibkungunia e Zika. Escola Municipal: Gil de Sousa Meneses

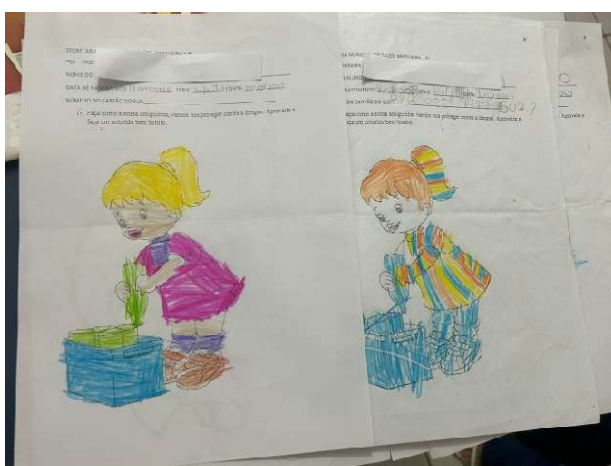
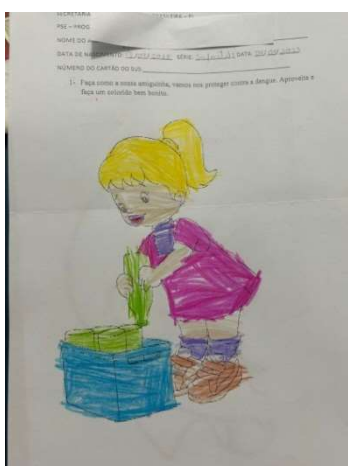

Ação PSE. Tema : Arboviroses (dengue, chinkungunia e Zika). Creches Municipais: Tia Neuza e Tia Zaína



Ação PSE. Tema: Arboviroses : Dengue, Chibkungunia e Zika Escola Municipal: Constanca Rosa e Gil Menese



Ação PSE. Tema: Direito Sexual e Reprodutivo e Prevenção de IST/AIDS. Escola Municipal: Nova Veneza



Ação PSE. Tema: Saúde Bucal. Escola Municipal: Nova Veneza



Ação PSE – Saúde Mental. Tema: Promoção da Cultura da Paz e Direitos Humanos, em parceria com a Secretaria de Assistência Social (SEMAS) e Delegacia Regional de Polícia Civil de Piripiri, em alusão ao Maio Laranja (Conscientização a Violência e ao Abuso Sexual da Criança e do Adolescente). Escola Estadual: Miguel Arcoverde



Ação SEMED, parceria com PSE, Gincana entre as escolas Municipais. Tema: Meio Ambiente



Nos dias 26 a 27 de Junho, o PSE em parceria com programa PROTEJA, realizaram gincana na Escola Gil de Sousa Meneses, atividade física e alimentação saudável, como prevenção da obesidade infantil.



Ação do PSE. Tema: Prevenção das Violências e dos Acidentes, com a Presença dos Policiais Rodoviários Federais. Escolas Estaduais : Miguel Arcoverde e Alberto Tavares Silva.



Ação PSE. Tema: Alimentação Saudável e Prevenção da Obesidade. Escola Municipal: Joaquim Caetano de Brito.



Ação PSE – Saúde Ocular. Teste de Snellen. Creche Municipal: Tia Zaína.

SETEMBRO AMARELO



Ação PSE – Saúde Mental. Tema: Setembro Amarelo, Campanha de Valorização a vida , PSE com parceria ao Secretaria Municipal de Assistência Social (SEMAS) e Secretaria Municipal de Educação (SEMED), realizaram eventos, e palestras em todas as escolas municipais, e estaduais, segue abaixo tabela.

12/09 Tarde e Noite	14/09 Tarde e Noite	19/09 Tarde e Noite	20/09 Manhã e Tarde	20/09 Noite	28/09
Nova Veneza	Joaquim Caetano	Constância Rosa	Gil Meneses	Boa Esperança	Culminância Setembro Amarelo



Ação PSE – Saúde Mental. Tema: Bullying. Escola Municipal : Nova Veneza



PSE e Secretaria Municipal de Educação (SEMED). JEBRA, jogos escolares. Tema: Promoção da Atividade Física

OUTUBRO ROSA E NOVEMBRO AZUL.



Ação PSE, tema Saúde Sexual e Reprodutiva e Prevenção e HIV/IST; também em alusão ao Outubro Rosa, prevenção câncer de mama. EJA, da Escola Municipal Gil de Sousa Meneses



Ação PSE, junto com enfermeiras da estratégia da família, e estudantes de técnico em enfermagem, em alusão ao Outubro Rosa e Novembro Azul, realizaram nos alunos do EJA – Gil Meneses, testagens de sífilis, HIV, hepatite B e C.



Ação PSE. Tema: Prevenção ao uso de álcool, tabaco, e outras drogas. Escolas Estaduais: Miguel Arcoverde e Alberto Tavares Silva.

Em 2023, das 14 ações do PSE, apenas a atividade relativa a saúde Auditiva não pode ser realizada, pois no município não há profissional (fonoaudiólogo), para realizar a ação.

10.8 Ações de Imunização

Dados de Imunobiológicos de Rotina realizados no ano de 2023

Imunobiológico	Equipe	Pfs 1	Pfs 2	Psf 3	Psf 4	Sem Equipe	Totais
DTP / HB / Hib		69	66	98	105	-	338
DTPa / Hib / Polio Inativa		-	-	3	-	-	3
Dupla adulto		187	114	65	146	-	512
Febre amarela		91	82	60	85	-	318
HPV Quadrivalente		110	85	93	148	1	437
Hepatite A (CRIE)		-	1	-	-	-	1
Hepatite A Pediátrica		14	32	35	31	-	112
Hepatite B		122	118	30	138	-	408
Hexavalente		-	4	-	-	-	4
Influenza Trivalente		736	430	409	657	-	2232
Meningocócica ACWY		32	31	34	41	-	138
Meningocócica conjugada C		95	80	96	106	-	377
Pneumocócica 10V		62	76	92	110	-	340
Pneumocócica 13V		-	-	-	1	-	1
Pneumocócica 23V		1	1	-	-	-	2
Poliomielite inativada		70	68	107	106	-	351
Poliomielite oral (Bivalente)		44	58	58	63	-	223
Raiva em cultivo celular Vero		40	-	-	17	-	57

Fonte: esus

Campanha Nacional de Multivacinação de Atualização da Caderneta de Vacinação das crianças e adolescentes. Período de 30 de Setembro à 14 de Outubro de 2023. População-alvo: Crianças e adolescentes menores de 15 anos de idade (14 anos 11 meses e 29 dias).

Imunobiológico	Equipe	Pfs 1	Pfs 2	Psf 3	Psf 4	Totais
DTP / HB / Hib		4	3	-	3	10
Dupla adulto		4	11	6	2	23
Febre amarela		2	28	2	-	32
HPV Quadrivalente		9	27	6	12	54
Hepatite A Pediátrica		-	1	1	-	2
Hepatite B		1	5	1	5	12
Hexavalente		-	1	-	-	1
Influenza Trivalente		3	-	3	4	10
Meningocócica ACWY		4	10	4	3	21
Meningocócica conjugada C		1	2	-	3	6
Pneumocócica 10V		4	3	1	5	13
Poliomielite inativada		4	5	-	3	12
Poliomielite oral (Bivalente)		1	6	-	-	7
Raiva em cultivo celular Vero		4	-	-	-	4
Tríplice bacteriana		1	1	1	-	3
Tríplice bacteriana acelular (adulto) - dTpa		1	-	-	-	1
Tríplice viral		-	5	1	4	10
Vacina rotavírus humano		3	3	-	2	8
Varicela (atenuada)		2	5	-	1	8
Totais		48	116	26	47	237

Fonte: esus

Porcentagem - Campanha Nacional de Multivacinação de Atualização da Caderneta de Vacinação das crianças e adolescentes.

Imunobiológico	Equipe	Pfs 1	Pfs 2	Psf 3	Psf 4	Totais
DTP / HB / Hib		1,69%	1,27%	-	1,27%	4,22%
Dupla adulto		1,69%	4,64%	2,53%	0,84%	9,70%
Febre amarela		0,84%	11,81%	0,84%	-	13,50%
HPV Quadrivalente		3,80%	11,39%	2,53%	5,06%	22,78%
Hepatite A Pediátrica		-	0,42%	0,42%	-	0,84%
Hepatite B		0,42%	2,11%	0,42%	2,11%	5,06%
Hexavalente		-	0,42%	-	-	0,42%
Influenza Trivalente		1,27%	-	1,27%	1,69%	4,22%
Meningocócica ACWY		1,69%	4,22%	1,69%	1,27%	8,86%
Meningocócica conjugada C		0,42%	0,84%	-	1,27%	2,53%
Pneumocócica 10V		1,69%	1,27%	0,42%	2,11%	5,49%
Poliomielite inativada		1,69%	2,11%	-	1,27%	5,06%
Poliomielite oral (Bivalente)		0,42%	2,53%	-	-	2,95%
Raiva em cultivo celular Vero		1,69%	-	-	-	1,69%
Tríplice bacteriana		0,42%	0,42%	0,42%	-	1,27%
Tríplice bacteriana acelular (adulto) - dTpa		0,42%	-	-	-	0,42%
Tríplice viral		-	2,11%	0,42%	1,69%	4,22%
Vacina rotavírus humano		1,27%	1,27%	-	0,84%	3,38%
Varicela (atenuada)		0,84%	2,11%	-	0,42%	3,38%
Totais		20,25%	48,95%	10,97%	19,83%	100%

Fonte: esus

Cobertura Vacinal – BIVALENTE

Ministério da Saúde - Cobertura Vacinal COVID-19

Informações

Como Navegar

Filtros

Região Residência

UF Residência

Macrorregião Saúde Residência

Região de Saúde Residência

Município Residência

Faixa Etária

Município_Residencia: Brasileira X

UF_Residencia: PI X

Região_Residencia: Nordeste X

Limpar filtros

Atualização do painel em 17/01/2024 às 06:01:14, com dados contidos na Rede Nacional de Dados em Saúde (RNDs) até as 14/01/2024 às 18:05:44

Cobertura Vacinal Monovalente

Cobertura Vacinal Bivalente

Cobertura Vacinal (%) - Residência

16,19%

Total de Doses Aplicadas Bivalente

1.353

População

8.359

Cobertura Vacinal por Faixa Etária (%)

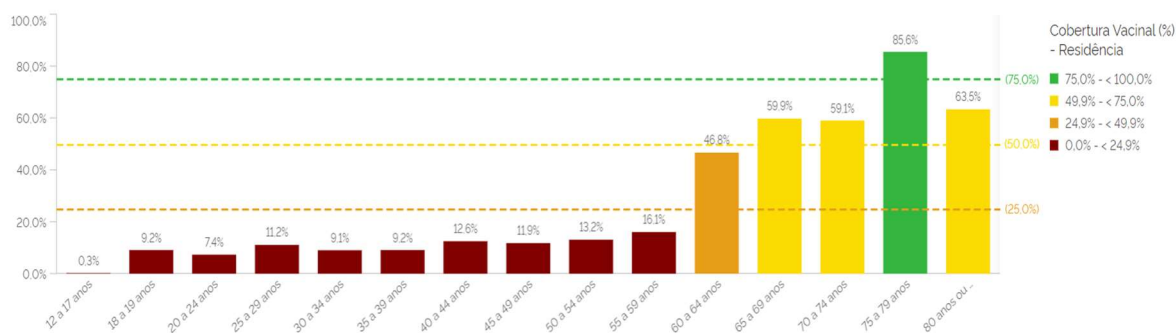

Campanha – INFLUENZA 2023

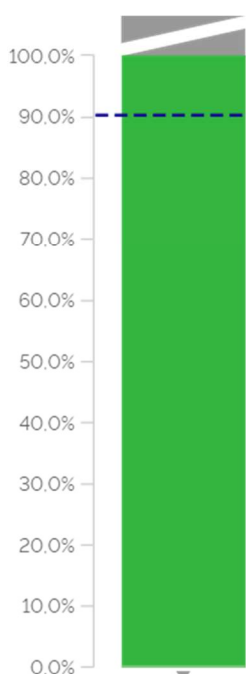

Porcentagem da população-alvo nos grupos prioritários

Grupo Prioritário	População Alvo	1° Dose	2° Dose	Dose Única	Total de Doses Aplicadas	Cobertura Vacinal (%)	% Vacinados [VER NOTA]
Crianças	565	126	87	463	676	104,25%	-
Gestantes	49	0	0	89	89	181,63%	-
Idoso	1.204	0	0	1.151	1.151	95,60%	-
Povos indígenas vivendo fora das terras indígenas	31	0	0	0	0	0,00%	-
Povos indígenas vivendo em terras indígenas	0	0	0	0	0	-	-

Professores	124	0	0	115	115	92,74%	-
Puérperas	8	0	0	9	9	112,50%	-
Trabalhadores de Saúde	106	0	0	124	124	116,98%	-
População Privada de Liberdade	0	0	0	0	0	-	-
Outros grupos sem comorbidades	0	0	0	251	251	-	-
Funcionário do Sistema de Privação de Liberdade	0	0	0	0	0	-	-
Pessoas com deficiência Permanente	340	0	0	3	3	-	0,88%
Forças Armadas (membros ativos)	0	0	0	0	0	-	-
Adolescentes e jovens em medidas socioeducativas	0	0	0	0	0	-	-
Comorbidades	123	0	0	199	199	-	161,79%

REGISTROS DA CAMPANHA BIVALENTE – 2023



Atualização da Caderneta de Vacinação a partir de 2 meses de idade (Campanha de Multivacinação).



10.9 Ações Multiprofissionais

10.9.1 Serviço de Fisioterapia

O serviço de fisioterapia desempenha um papel crucial na promoção da saúde, prevenção de lesões e reabilitação de pacientes. Sua importância abrange diversas áreas e situações para devolução de funcionalidade para continuidade das atividades de vida diária. Em 2023 Brasileira realizou a expansão do serviço de fisioterapia com a implantação de duas novas salas em duas unidades de saúde da zona rural, um processo de descentralização dos serviços para facilitar o acesso aos usuários. O serviço foi inaugurado nas respectivas localidades Mocambinho e Saco dos Polidórios e iniciou os atendimentos em agosto, a tabela 1 demonstra o número de pacientes beneficiados e a quantidade de atendimentos realizados até dezembro. A Unidade Mãe Sabina, localizada na sede do município, também conta com o serviço de fisioterapia com três profissionais Fisioterapeutas. A tabela 2 demonstra a quantidade de pacientes beneficiados e o respectivo número de atendimentos.

Tabela 1. atendimentos de Fisioterapia zona rural e urbana.

UNIDADE DE SERVIÇO	QUANTIDADE DE PACIENTES	NÚMERO DE ATENDIMENTOS
USF MOCAMBINHO (Zona rural)	45	524
USF SACO DOS POLIDORIOS (Zona rural)	41	483
UBS MÃE SABINA (Zona urbana)	132	1.456
TOTAL	218	2.463

Fonte: Registro em prontuário (arquivo) e Prontuário Eletrônico do Cidadão – PEC – eSUS-APS

10.9.2 Serviço de atendimento Nutricional

O atendimento nutricional desempenha um papel crucial na Atenção Primária à Saúde (APS), fornecendo suporte essencial para a promoção da saúde, prevenção de doenças e gestão de condições crônicas. O Município de Brasileira conta com uma profissional nutricionista que realiza atendimentos ambulatoriais e como suporte a APS. A tabela 2 apresenta a quantidade de atendimentos nutricionais realizados em 2023.

Tabela 2. Número de atendimentos Nutricionais.

UNIDADE DE SERVIÇO	NÚMERO DE ATENDIMENTOS
UBS MÃE SABINA	261

Fonte: Prontuário Eletrônico do Cidadão – PEC – eSUS-APS

10.9.3 Serviço de atendimento em psicologia.

O atendimento em psicologia na APS visa promover a saúde mental, prevenindo transtornos psicológicos, melhorando o bem-estar emocional e fortalecendo a resiliência dos pacientes. A presença de profissionais de psicologia permite a identificação precoce de problemas de saúde mental, possibilitando intervenções precoces e prevenindo o agravamento de condições psicológicas. Transtornos como ansiedade, depressão e estresse são comuns na APS. O atendimento oferece tratamento e suporte para lidar com essas condições, muitas vezes evitando a necessidade de encaminhamento para serviços especializados. A tabela 3 apresenta a quantidade de atendimentos em psicologia realizados no ano de 2023.

Tabela 3. Número de atendimentos em psicologia.

UNIDADE DE SERVIÇO	NÚMERO DE ATENDIMENTOS
UBS MÃE SABINA	2.610

Fonte: Prontuário Eletrônico do Cidadão – PEC – eSUS-APS

LISTA DE SIGLAS

AB – ATENÇÃO BÁSICA

ACE – AGENDE DE COMBATE À ENDEMIAS

ACS – AGENTE COMUNITÁRIO DE SAÚDE

APS – ATENÇÃO PRIMÁRIA À SAÚDE

CNES – CADASTRO NACIONAL DE ESTABELECIMENTOS DE SAÚDE

COFEN – CONSELHO FEDERAL DE ENFERMAGEM

COREN – CONSELHO REGIONAL DE ENFERMAGEM

EC – EMENDA CONSTITUCIONAL

ESB – EQUIPE DE SAÚDE BUCAL

AF – ATIVIDADE FÍSICA

EAAB – ESTRATÉGIA AMAMENTA E ALIMENTA BRASIL

ESF – ESTRATÉGIA DE SAÚDE DA FAMÍLIA

FPM – FUNDO DE PARTICIPAÇÃO MUNICIPAL

IBGE – INSTITUTO BRASILEIRO DE GEOSGRAFIA E ESTATÍSTICA

ICMS - IMPOSTO SOBRE CIRCULAÇÃO DE MERCADORIAS E SERVIÇOS

INVESTSUS – INVESTIMENTO SISTEMA ÚNICO DE SAÚDE

IPI – IMPOSTO SOBRE PRODUTOS INDUSTRIALIZADOS

IPTU – IMPOSTO PREDIAL TERRITORIAL URBANO

IPVA – IMPOSTO SOBRE A PROPRIEDADE DE VEÍCULOS AUTOMOTORES

IRRF – IMPOSTO DE RENDA RETIDO NA FONTE

ISS – IMPOSTO SOBRE SERVIÇO

ITBI – IMPOSTO SOBRE A TRANSMISSÃO DE BENS IMÓVEIS

ITR – IMPOSTO TERRITORIAL RURAL

OIT – ORGANIZAÇÃO INTERNACIONAL DO TRABALHO.

OMS – ORGANIZAÇÃO MUNDIAL DE SAÚDE

PBF – PROGRAMA BOLSA FAMÍLIA NA SAÚDE

PCCS – PLANO DE CARGOS, CARREIRAS E SALÁRIOS

PROTEJA - ESTRATÉGIA NACIONAL DE PREVENÇÃO E ATENÇÃO À OBESIDADE INFANTIL

PSE – PROGRAMA SAÚDE NA ESCOLA

PSHS – PROGRAMA SAÚDE NA HORA SIMPLIFICADO

RAG – RELATÓRIO ANUAL DE GESTÃO

RAS – REDE DE ATENÇÃO A SAÚDE

REMUME – RELAÇÃO MUNICIPAL DE MEDICAMENTOS

RREO – RELATÓRIO RESUMIDO DA EXECUÇÃO ORÇAMENTÁRIA

SIA – SISTEMAS DE INFORMAÇÕES AMBULATORIAIS

SIOPS – SISTEMA DE INFORMAÇÃO DE ORÇAMENTO PÚBLICO EM SAÚDE

SISAB – SISTEMA DE INFORMAÇÃO DE SAÚDE DA ATENÇÃO BÁSICA

SISVAN – SISTEMA DE VIGILÂNCIA ALIMENTAR E NUTRICIONAL

SUS – SISTEMA ÚNICO DE SAÚDE

UBS – UNIDADE BÁSICA DE SAÚDE

UMS – UNIDADE MISTA DE SAÚDE

UNA-SUS – UNIVERSIDADE ABERTA DO SUS

VE – VIGILÂNCIA EPIDEMIOLÓGICA

VISA – VIGILÂNCIA SANITÁRIA